80 MILHÕES COM O CORAÇÃO AOS PINOTES

Segundo Caderno

Pág. 1 ROTEIRO FEMININO

Pág. 1 HORÓSCOPO
UMBANDA
A LUTA DOS SETE DIAS

Pág. 4 CINEMA

Pág. 5 MEDICINA INFANTIL
ESPETÁCULO RECREATIVO
CLUBES & SAMBAS
DE VENDEDOR DE LEITE A MELHOR ANIMADOR DE TEVE

LUTA DEMOCRÁTICA

JORNAL DE MAIOR PÚBLICO LEITOR

Fundador-proprietário

TENÓRIO CAVALCANTI

ANO XVI ★ Rio de Janeiro, 31-8 a 1-9-1969 ★ Nº 4817

30 Cent.

FERAS À SÔLTA NO MARACANÃ!

A TABELINHA DO DIABO

Dispostas a devorar valentes paraguaios

A invicta seleção brasileira que hoje terá difícil compromisso no rumo da classificação para a Copa do Mundo de 70

Um empate, todavia, já servirá para a classificação da seleção nacional – Brasil inteiro acompanhará o jôgo do bilhão – Apenas hoje João Saldanha saberá se terá Rildo – Nos demais postos, os mesmos craques invictos – Guaranis informam que venderão caro a derrota (PÁG. 8)

Fôrça nacional no "Brasil" é Viziane

A pista pesada conspira contra a criação nacional no G. P. Brasil, já que os favoritos da casa, em sua maioria, não se adaptam à grama anormal, residindo no paulista Viziane (com Rigoni) a maior esperança contra o poderio dos corredores argentinos. (Ver noticiário completo sôbre o Sweepstake, na página 6).

BANDIDOS COLOCARAM MENINO NA QUADRILHA!

(PAGINA 2).

Argeu Trancoso, o Ruço

CENTRAL COLOCA MAIS TRENS PARA MARACANÃ

A Central do Brasil colocou, hoje, em tráfego, três trens extras na linha de Santa Cruz e três até Paracambi, cada um com 9 vagões e fazendo parada no Maracanã — ponto final.

Os outros trens correrão normalmente, parando todos, na ida e na volta, no Maracanã.

A medida aliviará bastante o transporte para os que vão apreciar o jôgo Brasil x Paraguai.

Não encontrou a mulher em casa e deu uma surra na sogra

Espôsa de 17 anos cansou de apanhar e deixou o lar — Marido foi procurá-la na casa da sogra e terminou botando pra quebrar (LEIA NA PAGINA 5)

Estilingue e bolas de gude dão cadeia!

Setenta policiais estarão revistando os torcedores nas roletas do Maracanã — Quem fôr prêso será autuado por porte de arma — Três delegados comandarão a "operação caça bola de gude" — Trânsito esvaziará pneus dos carros estacionados em locais proibidos (PÁGINA 4)

U Thant preocupado com a guerra entre Rússia e China

NAÇÕES UNIDAS, 30 (FP) — O secretário-geral da ONU, U Thant, considera o conflito sino-soviético como o problema mais importante para a paz mundial, afirmaram hoje aqui os observadores baseando-se em recentes declarações do mesmo.

Há dez dias, o secretário-geral difundiu um breve comunicado: "O secretário-geral considera que a natureza das relações entre China Continental e as duas superpotências será, durante anos, o problema número um que se apresenta à comunidade internacional".

Nesse momento, a declaração teve pouca repercussão e até alguns observadores se perguntaram por que o secretário-geral havia julgado útil pronunciar-se nesse dia, sôbre um assunto que até ontem só se havia manifestado em choques fronteiriços entre chineses e russos.

Ante as recentes informações dando conta de um agravamento da tensão sino-soviética, a tal ponto que Moscou teria pensado em atos de guerra punitiva, os diplomatas da ONU se interrogam sôbre a importância das informações de que dispunha o secretário-geral e do objetivo de sua declaração.

Para todos os observadores, é evidente que o secretário-geral quis, mais uma vez, dar a entender que é absurdo e prejudicial continuar, por motivos passados e inteiramente afetivos, fechando à China a porta que, na ONU, permite os únicos contatos internacionais que não deixam ninguém de lado.

Os especialistas consideram que um conflito sino-soviético provocaria também, por um lado, um refôrço do contrôle soviético da Europa Oriental e, pelo outro lado, um refôrço dos movimentos de revolução violenta na África, América Latina e Oriente Médio com simpatias próchineses.

Isso levaria a situações prejudiciais para a paz mundial em geral e em particular para um acôrdo soviético-norte-americano sôbre desarmamento nuclear, para os problemas de segurança na Europa e sôbre a orientação para uma solução pacífica dos conflitos no Sudeste Asiático e no Oriente Próximo.

Esta opinião dos observadores viu-se reforçada por um artigo de quinta-feira no jornal Pravda, de Moscou, no qual se afirmava que em caso de sério conflito entre China e URSS, "nenhum continente ficaria fora do problema".

Árabes mantêm judeus como reféns

DAMASCO, 30 (FP) — As duas pessoas que desviaram ontem à tarde o Boeing-707 da TWA haviam subido a bordo em Roma, com passaportes diplomáticos iraquianos, soube-se aqui.

Os passageiros poderão deixar Damasco a partir de hoje cedo para o rumo que escolherem, com exceção dos cidadãos israelenses e os judeus de tôdas nacionalidades. Todos se encontram sãos e salvos, menos alguns que ficaram ligeiramente feridos no momento do pouso, pois todos quiseram abandonar o aparelho antes que instalassem a escada.

Fora os dois "piratas do ar" que os levaram a êste gesto, note, quando os passageiros se acharam em terra e antes que chegassem as autoridades, os comandos colocaram a carga de explosivos que destruiu a cabina do aparelho.

Soube-se ontem à noite que nenhuma embaixada havia sido autorizada a entrar em contato com os passageiros. O aparelho será entregue à companhia uma vez reparado.

FRUSTRADO

DAMASCO, 30 (FP) — A personalidade israelense que esteve ontem prestes a ser seqüestrada por um comando árabe que obrigou um avião a desviar-se para Damasco é "responsável por mortes e perseguições" declarou uma fonte bem informada.

Dita personalidade escapou de ser capturada porque no último momento, mudou de avião.

Trata-se, indicaram as fontes de Damasco, de um israelense que teve e tem personalidade não só em mortes de cidadãos árabes palestinos como também na destruição de um grande número de edifícios na Palestina e noutros territórios árabes ocupados.

TROCA

CAIRO, 30 (FP) — A Frente Popular de Libertação Palestina reconheceu hoje que não havia personalidade importante alguma israelense a bordo do Boeing da TWA desviado para Damasco.

Representantes da frente aqui precisaram que o objetivo do FPLP era capturar alguns israelenses para trocá-los por resistentes palestinos prisioneiros em Israel, assim como agiram contra os interêsses norte-americanos na região.

Na experiência arrebentaram o carro contra a árvore

O carro, no estado em que ficou, após chocar-se contra a árvore

Na tarde de ontem, quando saiu do Túnel João Ricardo, a grande velocidade, o DKW chapa GB 10-33-41, dirigido pelo motorista Manoel Barbosa da Silva (35 anos), derrapou espetacularmente na grande curva existente na Rua Rivadávia Correia, esquina com a Rua do Propósito, chocando-se violentamente com uma árvore.

Do choque saíram feridos, além do motorista Manoel Barbosa, Fernando Bernardino (branco, casado, 28 anos, Rua Nabuco de Freitas, 61) e Francisco Maciel (branco, solteiro, 18 anos, Rua Almirante Alexandrino, 369 em Santa Teresa). Foram encaminhados ao HSA, onde contaram ao policial de plantão que estavam fazendo experiências com o carro, daí o motivo da grande velocidade imprimida ao veículo. A 2ª DP registrou o fato.

Campo dos Afonsos sem condução direta

Moradores do SULACAP e Malet, nas proximidades do Campo dos Afonsos, em maioria famílias de militares procuram nossa redação para encaminhar sua pretensão à Secretaria de Serviços Públicos, a fim de que seja examinada a possibilidade de concessão de linha de ônibus direta, dos Afonsos para a cidade. Lembram que a reivindicação é antiga, porque a condução vem sempre superlotada e, para chegar ao centro, têm que se valer de dois ou três ônibus. Além dos gastos com as passagens, o tempo de percurso e de baldeação é considerável o que leva os moradores daquelas localidades a insistirem novamente no pedido da providência às autoridades estaduais. Lembram os prejudicados que Sulacap, Malet e Afonsos são raríssimos subúrbios que não dispõem de linhas diretas de ônibus até a cidade, apesar de sua importância e do grande número de civis e militares que ali moram, estudam ou exercem suas funções.

Bandidos colocaram menino na quadrilha

Dois ladrões, Argeu Trancoso de Lima (branco, solteiro, 21 anos, Rua Alecrim, 32, em Vitória, E. Santo) e Antônio de Paula, vulgo Alemão, se aproveitaram do menor D., de 10 anos de idade, para realizar uma série de assaltos, na jurisdição da 27ª DP.

Os dois bandidos mandavam o garôto entrar nas residências, e apanhar tudo de valor que encontrasse no interior das mesmas. Quando D. estava dentro da casa n.º 146 da Rua Gandilel, foi surpreendido e entregue ao guarda-civil Paulo, n.º 146. Ao policial, contou que estava ali, a mando de dois homens que se encontravam na esquina. Imediatamente, o guarda chamou Nilton Correia da Silva (branco, solteiro, 39 anos, motorista, Rua Gurupá, 152 apto. 101), para que o ajudasse na captura dos bandidos.

TIROTEIO

Ao se aproximarem dos dois elementos, que se postavam próximo a um bar, o policial e os auxiliares, foram recebidos à bala saindo ferido o motorista Nilton Correia, com ferimento transfixante no tórax lado esquerdo, sendo internado no Centro de Tratamento Intensivo do HGV, em estado desesperador.

O autor dos disparos conseguiu fugir, sendo, no entanto, prêso em flagrante o assaltante Argeu Trancoso, vulgo Ruço, que na delegacia confessou ter chegado ontem de Vitória, juntamente com seu comparsa Antônio de Paula, o Alemão.

JÓIAS NA BÔLSA

Em poder de Ruço, foi encontrada uma bôlsa preta, que continha dois punhais, um revólver Taurus, calibre 32, quatro relógios, um colar de pérolas, dois broches e uma pulseira, tudo produtos de roubos patricados pelos ladrões.

Confessou, ainda, que o menor foi encontrado na cidade de Nova Iguaçu onde foi induzido ao roubo, com a promessa de que iria ser empregado dêles e ganhar muito dinheiro.

O menor D.P.N. foi encaminhado através de ofício daquela delegacia ao Juizado de Menores, enquanto o Ruço foi trancafiado no xadrez. Os policiais entraram em diligências, no sentido de prender o perigoso Antônio de Paula, o Alemão.

Intercâmbio comercial firmado: Brasil-México

Acertando as medidas a serem adotadas pelos governos do Brasil e do México, com vistas a incrementar o entercâmbio comercial entre os dois países, o ministro da Indústria e do Comércio, general Edmundo de Macedo Soares e Silva assinou ontem, uma declaração conjunta com as autoridades mexicanas.

Naquela oportunidade, foi revelado que a Missão Comercial Brasileira, formada por cêrca de cem empresários e técnicos, encontrou grande receptividade por parte das autoridades e dirigentes empresários mexicanos, além de ampla cobertura da imprensa.

Descoberto complô na Grécia

ATENAS, 30 (FP) — Um complô de monarquistas, políticos do antigo regime, oficiais destituídos e comunistas, foi desaticulado, anunciou-se hoje aqui oficialmente.

Cinqüenta pessoas, entre elas 35 oficiais afastados das fileiras, encontram-se atualmente detidas.

Entre os presos figuram dois chefes do ex-movimento de resistência de extrema esquerda "Elas".

Mortos e feridos no Vietnã

SAIGAO, 30 (FP) — Cinqüenta mortos e 800 feridos norte-americanos, tal o saldo do fogo da artilharia do govêrno revolucionário provisório (GRP) e dos norte-vietnamitas, desde o início dêste mês, diz aqui um comunicado do comando norte-americano.

O mês de agôsto coincidiu com o início da "campanha de outono", desencadeada pela frente nacional de libertação (FNL).

RESULTADOS DE ONTEM NA GÁVEA

1º PAREO — 1.300 Metros
1º Miss Gaúcha, J. Pinto
2º Jouvence, F. Estêves
Tempo: 84"
Vencedor (5), NCr$ 0,74
Dupla (34), NCr$ 0,89
Placês. (5), NCr$ 0,36; (6), NCr$ 0,31.

2º PAREO — 1.400 metros
1º CIARIDGE, F. Estêves
2º CAPORALE, P. Alves
Tempo: 90"2/5
Vencedor (1) NCr$ 0,23.
Dupla (13) NCr$ 0,41.
Placês: (1) NCr$ 0,17; (5) NCr$ 0,25.

3.º PAREO — 1.400 metros
1.º CADILLON, J. Machado
2.º KARAJANA, R. Ribeiro
Tempo: 91"2/5
Vencedor (8) NCr$ 1,62
Dupla (34) NNCr$ 1,14
Placês: (3) NCr$ 0,61; (6) NCr$ 0,43
Não correu: Harpaga.

4.º PAREO — 1.600 M
1.º Nardósio, S. Silva
2.º Jingle Bell, J. Borja
Tempo: 103"4/5
Vencedor (8), NCr$ 0,35
Dupla (33), NCr$ 3,13
Placês: (8), NCr$ 0,32
Não correu: Jatobá.

5º PAREO — 1.300 metros
1º H. Masieny — G. Meneses
2º Carisle — J. Queirós
Tempo: 1.24
Vencedor (4) NC$ 0,35
Dupla: (12) NCr$ 0,29
Placês: (4) NCr$ 0,22; (1) NCr$ 0,34.

6.º PAREO — 2.000 Metros
1.º Maciclio, F. Pereira F.º
2.º Estafeiro, R. Carmo
Tempo: 209"
Vencedor (1) NCr$ 0,47
Dupla (12) NCr$ 0,30
Placês: (1) NCr$ 0,20; (7) NCr$ 0,13.

7.º PAREO — 1.000 metros
1º Orrato, F. Estêves
2º Zorra Cris, M. Silva
Tempo: 61"1/5
Vencedor (6), NCr$ 1,42
Dupla (24), NCr$ 1,29
Placês: (6), NCr$ 0,65; (14), NCr$ 0,71.

Não correram: Nachma e Ilo.

8.º PAREO — 1.600 metros
1.º CAMURI J. Portilho
2.º SECCION J. Queirós
Tempo (5) NCr$ 75
Dupla (23) NCr$ 50
Placês: (5 NCr$ 46; (9) NCr$ 24

9.º PAREO — 1.000 Metros
1.º Jon Cleuse, F. Estêves
2.º Van Araby, A. Ramos
Tempo: 104"2/5
Vencedor (1) NCr$ 27
Dupla (14) NCr$ 34
Placês: (1) NCr$ 18; (13) NCr$ 19.

Andreazza recebe reivindicações do Conselho Rodoviário do Paraná

O ministro Mário Andreazza recebeu ontem em seu gabinete membros do Conselho Rodoviário do Estado do Paraná que vieram trazer ao titular dos Transportes reivindicações daquele Estado sulino no setor rodoviário.

A delegação é chefiada pelo vice-presidente do Conselho, dr. Francisco Leme, representando o presidente dr. Aldo Patitucci, diretor-geral do DER do Paraná, e composta pelos engenheiros Alceu Beltrão, Nei Machado, Generoso Ferreira, Ciro Ribas, Pupp, Ernâni Gomes Correia Sampaio.

A delegação foi apresentada ao ministro Andreazza pelo dr. Dalton Condessa, chefe do distrito do DNER no Paraná.

ASSOCIGÁS RECEBE PETROBRÁS E CNP

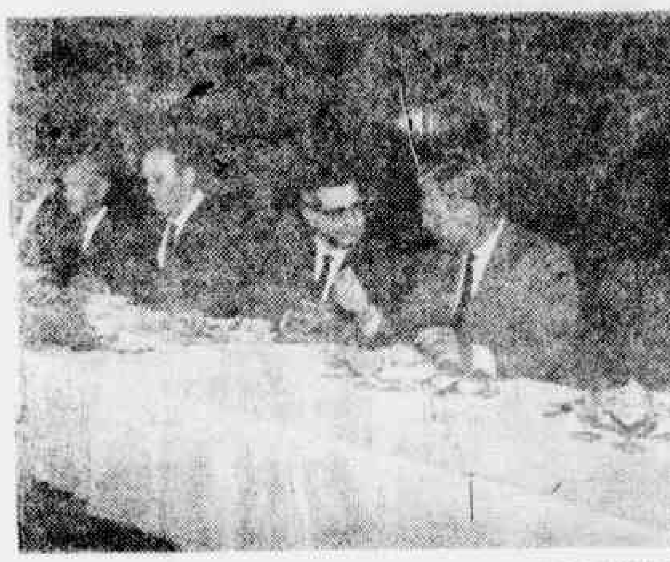

Em seu tradicional almôço mensal, a ASSOCIGÁS, tendo à frente seu Presidente, sr. H. A. Boilesen, recebeu membros da PETROBRÁS e do Conselho Nacional do Petróleo. Em breve locução, o sr. H. A. Boilesen enalteceu a colaboração em prol do desenvolvimento das companhias de gás liquefeito. Estiveram presentes ao almôço, o Presidente do Conselho Nacional do Petróleo, General Araken de Oliveira, o Presidente da PETROBRÁS, Marechal Waldemar Levy Cardoso, o Conselheiro do Grupo Ultra, Marechal Décio Palmeira Escobar, e representantes do CNP, da PETROBRÁS e das Companhias de GLP.

Técnicos da África do Sul na PETROBRÁS

Dois técnicos da emprêsa estatal que explora o petróleo na África do Sul visitaram várias dependências da PETROBRÁS, em retribuição ao que fizeram os técnicos brasileiros, recentemente, naquele país.

Os srs. P. J. Van Zijl e K. W. Graham mantiveram contatos com geólogos e geofísicos do Departamento de Exploração e Produção da PETROBRÁS e visitaram as três regiões de exploração petrolífera e instalações em outros locais.

Reabertura do Congresso e conclusão da reforma

A data da abertura do Congresso ainda não foi revelada pelo marechal Costa e Silva nem mesmo a seus auxiliares mais aproximados. Espera-se para amanhã essa revelação. Entretanto, sabe-se que ocorrerá na próxima semana, a suspensão do recesso, o que é admitido pelo ministro Gama e Silva, que assim confirma outras informações dignas de crédito.

Ontem esperava-se, por outro lado, que o presidente da República oficializasse, com sua assinatura, a conclusão do trabalho da reforma constitucional. Entretanto, encontrando-se fortemente resfriado e febril, o marechal Costa e Silva talvez fôsse obrigado a retardar essa deliberação.

Uma revelação do sr. Hélio Beltrão chegou ao conhecimento dos jornalistas. Segundo o ministro do Planejamento, a Constituição emendada dedica especial importância ao trabalho administrativo. Ainda segundo a opinião do sr. Hélio Beltrão, com a reforma, a Constituição, em lugar de criar embaraços, facilitará a ação administrativa, pois seus dispositivos levam em considera ção a realidade nacional. Também entende o ministro Beltrão que as emendas constitucionais reforçam a autoridade do Executivo mas não diminuem o Legislativo.

Algumas observações estão sendo feitas à véspera da publicação da reforma. Segundo essas observações o sr. Pedro Aleixo, convencido de que não havia condições para determinados tipos de alteração da carta em vigência, ao emendá-la, fêz o possível para não afetar em demasia seus dispositivos principais. Ao mesmo tempo encarou as alterações como instrumento indispensável à ação do govêrno, em circunstâncias especiais. Se do ponto de vista puramente constitucional foram feitas concessões, houve para isso a compensação da reabertura do Legislativo.

Ainda a respeito da reabertura do Congresso, tem-se como certo que serão mantidos como líderes do govêrno em suas respectivas casas o senador Filinto Müller e o deputado Geraldo Freire, pelo menos neste fim de sessão legislativa.

Finalmente, há a questão da presidência do partido governista, às vésperas da retomada do processo político. É provável que o presidente da ARENA venha a ser o sr. Jarbas Passarinho, pessoa capaz de promover o entendimento entre os grupos que divergem a respeito de algumas questões, entre as quais os casos que surgem na hora da aplicação do sistema de rodízio para o exercício dos cargos de direção.

Esta é a perspectiva geral, depois de concluída a reforma e à véspera da suspensão do recesso parlamentar.

Montarias para amanhã

1.º PAREO — As 20h — 1.200 metros — NCr$ 2.500,00 — Kg
1—1 Falcão, P. Alves 57
2 Machan, H. Vasconc. . 57
3 Cotillon, L. Domingues 56
2—4 H. Man, J. Garcia 57
5 Amílcar, J. Gil 57
6 H. Climax, U. Meir. .. 55
3—7 Seu Ary, M. Silva 57
8 Bodeson, A. Hodecker 57
9 K. Gift, B. Ribeiro ... 53
10 Zé Faisca, J. Castro .. 53
4-11 Xirol, J. Pedro F.º .. 57
12 K. Ship, S. Silva 57
13 Meia Lua, J. Machado 51
14 La Troncha, J. Paul. . 54

2.º PAREO — As 20h30min — 1.200m — NCr$ 3.000,00 — Kg
1—1 Ubalet, H. Vasconc. 57
2 Mariú, F. Estêves ... 56
2—3 Urdaneta, F. Per. F.º . 55
4 Inana, A. Santos 56
5 Simara, D. F. Graça . 54
3—6 Estonita, J. B. Paul. .. 56
7 Fariska, J. Queirós .. 56
8 Bública, P. Alves 55
4—9 Aranée, U. Meireles .. 55
10 Florenza, J. Gil 55
11 Quedulce, G. Almeida 53

3.º PAREO — As 21h — 1.300 metros — NCr$ 3.000,00 — Kg
1—1 Esterel, J. B. Paulielo 56
2 Peristilo, J. Tinoco ... 54
2—3 Alpino, J. Borja 58
4 Urbaneia, J. Silva ... 45
5 Mug, J. Molta 56
3—6 Carvãozinho, J. Pinto 58
7 Sândalo, M. Silva ... 56
8 Cadiean, J. G. Mart. . 57
4—9 Liberto, J. Pedro F.º . 55
10 Zuavo, A. Santana .. 55
11 Hieto, J. Queirós 56

4.º PAREO — As 21h30min — 1.300m — NCr$ 3.000,00 — Kg
1—1 Beliceso, A. Ramos .. 57
2 Macao, F. Meneses ... 56
2—3 Baisto, O. F. Silva .. 53
4 Nimbus, J. Barbosa .. 58
5 Admiral, J. Bafica ... 55
3—6 Esplendor, F. Estêves 55
7 Valudo, J. Portilho .. 56
8 Old Giba, J. Queirós . 56
4—9 Itabirito, J. Pinto ... 55
10 Flan, R. Ribeiro 54
11 Harialo, J. Borja 58

5.º PAREO — As 22h — 1.300 metros — NCr$ 3.000,00 — Kg
1—1 Maregal, J. Pinto 57
" Galaix, F. Per. F.º ... 57
2 Souviens-Toi, A. Aleixo 57
2—3 Gay Horse, C. A. S. . 57
4 Bardo, A. Santana ... 55
5 Gill, J. Barbosa 57
3—6 Ipê-Roxo, R. Ribeiro . 53
7 Cacau, H. Vasconcelos 57
8 Baden, J. Tinoco 57
9 Zé Cara de Pau, A. R. 57
4-10 Tácito, J. Graça 56
11 Farpado, H. Ferreira. 57
12 Dr. Gustavo, M. Alves 57
13 Le Capucin, J. Paul. . 56

6.º PAREO — As 22h35min — 1.200 metros — NCr$ 3.000,00 — BETTING — Prova Especial Delegações Turistas — Kg
1—1 Tigrez, F. Pereira F.º. 60
" Barman, D. F. Graça. 49
2 Silêncio, A. Ramos .. 57
2—3 Altaf, J. Pinto 58
" Vergine, D. Santos ... 57
4 Mifalah, J. B. Paul. . 51
3—5 Nenny, J. Reis 53
" Uachma, P. Alves ... 56
" G. Loocking, N. C. .. 56
6 Oceanique, P. Lima .. 51
4—7 Indocile, J. Machado . 56
8 S. du Matin, J. P. F.º 55
9 Jacinto, M. Alves ... 49
10 Barwell, J. Queirós .. 48

7.º PAREO — As 23h5min — 1.600 metros — NCr$ 3.500,00 — BETTING — Kg
1—1 Allez, A. Ramos 57
" Guadalquivir, J. Mac. 55
3 Guroné, J. Portilho .. 53
2—4 Tearup, J. Borja 54
" Hussarlin, J. Garcia . 53
5 Rowdy, J. Barbosa .. 55
3—6 Hannibal, J. Queirós . 54
7 Dr. Didi, U. Meireles . 53
8 Timen, G. Meneses .. 57
4—9 Biaburi, D. Santos ... 58
" Tanguaro, C. Franco. 54
10 Recorrente, A. Santana 54
11 Maine, G. Almeida .. 56

8.º PAREO — As 23h35min — 1.600 metros — NCr$ 3.500,00 — BETTING — Kg
1—1 Zane, M. Henriques . 59
2 Macchina, J. Paulielo 50
3 Minha Galinha, R. S. 54
2—4 Sermour, P. Alves ... 56
5 Guirlande, J. Machado 53
6 Caiatan, F. Per. F.º .. 50
3—7 Gurundi, J. Queirós . 53
" X-9, A. Santana 56
" D. Ermâni, C. Vargas. 53
4—8 Ibirá, J. Borja 52
9 F. da Vila, D. F. Gr. . 54
10 Ilha, A. Ramos 55
11 Suvenir, J. Bafica ... 49

Marinhas do Peru e EUA fazem manobras

LIMA, 30 (FP) — Unidades da Marinha do Peru e dos Estados Unidos iniciarão, hoje, manobras conjuntas relativa à operação Unitas X.

Estes exercícios foram interpretados aqui como uma nova manifestação da redução da tensão peruana-norte-americana, provocada pela expropriação dos bens da International Petroleum Company.

Justamente para tratar desta questão, chegou a Lima o enviado do presidente Nixon, John Irwin, que manteve, hoje, cordial entrevista com o presidente Juan Velasco Alvarado.

Também ao meio-dia apresentou suas credenciais ao chefe do Estado o nôvo embaixador norte-americano Taylor Belcher que declarou que se esforçará para resolver o mal-entendido peruano-norte-americano.

A operação unitas constará de duas etapas: de amanhã a quatro dias nas águas do norte do país e entre 6 e 7, nas do sul.

Nas manobras participarão do lado peruano, um destróier, um submarino, um navio petroleiro e um de transporte naval e, do lado norte-americano, três destróieres, um submarino e dois aviões netuno.

LUTA DEMOCRATICA
Fundador Proprietário: Tenório Cavalcânti
Superintendente Geral: Antônio de Holanda Cavalcanti
Redator Chefe: Francisco de Medeiros Chaves
SEDE: Av. Presidente Vargas 1.988-A
Telefones:
Superintendência 223-1461
Administração 223-3970
Publicidade 243-5931, 242-6785
Redação 243-8362, 223-2099
Distribuição 223-3913, 223-4127, 222-1199
Oficinas: TRIBUNA DA IMPRENSA
Rua do Lavradio 98
Dias úteis NCr$ 0,20
BELO HORIZONTE
Domingo NCr$ 0,30

Católicos reunidos contra o ateísmo

Amanhã, na Igreja da Ordem Terceira de São Francisco, no lado do convento de Santo Antônio, no Largo da Carioca, universitários, secundaristas, comerciários e operários que percorrem as cidade do País, estarão reunidos, às 18 horas, para divulgar o mensário "Catolicismo" de abril-maio, alertando o povo brasileiro para a ação de organismos semiclandestinos — o JDO-C e os "grupos proféticos", que difundem o ateísmo em meios católicos.

Loteria Federal

1º — 40.177	SP
2º — 14.546	RJ
3º — 47.909	PR
4º — 47.395	MG
5º — 43.665	SP

Boa marca de Quartier Latin

Para as carreiras comuns de hoje, onde está incluído também o clássico internacional na milha anotamos inúmeros aprontos e foram muitos os de boa classe, como no caso de Quartier Latin, paulista que veio na conta e é levado com justas esperanças de sucesso não obstante o perigo que representa o argentino Perplejo, espalhado como a grande barbada da carreira. Quartier Latin aprontou em Cidade Jardim, antes de ser embarcado e deixou ótima impressão, já que percorreu 800 metros na areia em 48 e 3 linhas, portanto, no melhor final para a importante carreira. Pardal e Poconé igualmente da representação bandeirante, finalizaram juntos em 65" também na raia de Pinheiros, melhor para Pardal. É Edvard animal que está em franca evolução na sua forma, arrematou em 49 e 2 quintos muito à vontade.

PAGAMENTOS NO TESOURO

Com as fôlhas de pagamento e do último dia da tabela a Diretoria da Despesa Pública referentes aos aposentados do antigo Ministério da Aviação encerra amanhã o Tesouro Nacional os pagamentos do mês findo. No BEG, serão creditados: livros 4.921 a 4.9?? (Aviação) — 4.990 e 4.991 do IPASE — 5.001 a 5.420 do salário-família — 5.501 e 5.502 de pagamentos de aluguéis e 5.539 a 5.541 de pensões alimentícias e avulsos. — Na Caixa Econômica, receberão aposentados da Viação do 1º dia, livros 4.907 a 4.910 e do 2º dia, 4.911 a 4.520. — Também pagará a Caixa Econômica aposentados do Ministério de Minas e Energia — Comando Aeronáutico Naval do M. A. e gratificação do Ministério do Trabalho. — No BEG, além dos aposentados, serão creditados ainda 17 dos servidores do Estado da Guanabara, da Assembléia Legislativa — do Tribunal de Alçada — do Tribunal de Justiça — do Tribunal de Contas — da SURSAN — e da Fundação Leão XIII. Aposentados do último dia DP — ativos da Secretaria de Secretaria de Segurança e fôlha suplementar da Procuradoria-Geral do Estado.

Bancários na Justiça, amanhã

O sindicato dos bancos está distribuindo circulares aos seus filiados, recomendando o pagamento de um aumento salarial de 20%, a partir do dia 1.º de setembro. O sindicato dos bancários, cumprindo decisões de assembléia geral, recorrerá à Justiça do Trabalho. O dissídio coletivo deverá ser instaurado, amanhã.

CONSULTA POPULAR
OLHOS - OUVIDOS - NARIZ E GARGANTA
DR. FORTUNATO
Óculos - Defeitos de visão - Surdez - Zoada - Tosse - Rouquidão
Sinusite - Má Respiração
Catarro - Amígdalas
PREÇOS POPULARES
Rua dos Andradas 29 4º andar, sala 803 - Das 12 às 18 horas Tel.: 243-1444

SINDICATOS

CONTEC é contra prorrogação de mandatos dos dirigentes atuais

A Confederação Nacional dos Trabalhadores em Empresas de Crédito está aguardando uma resposta do ministro do Trabalho e Previdência Social a respeito do ofício que lhe foi enviado, solicitando alteração do Art. 2.º do Decreto-Lei n.º 771/69, que prorrogou o mandato dos dirigentes sindicais de dois para três anos.

O ofício da CONTEC assinalada que o Decreto-Lei 771 será inatacável se alterado o seu Art. 2.º, exatamente na parte em que prorroga, por mais um ano, os mandatos dos dirigentes sindicais atuais.

Os motivos

O documento da CONTEC tem o seguinte teor:

"Senhor ministro,

Tomamos a liberdade de apresentar congratulações a Vossa Excelência pela assinatura do Decreto 771, de 19-8-1969, o qual [illegible] inatacável na medida em que fôr possível a alteração de seu artigo 2.º, para estabelecer que o nôvo período fixado no art. 1.º não atingirá as diretorias que foram eleitas para cumprir um mandato de dois anos — devendo, apenas, ser considerado nos casos futuros. Uma outra alternativa seria a de excluir da prorrogação as diretorias da entidade que já houvessem iniciado o processo eleitoral com a divulgação de respectivos editais, caso em que seriam consideradas como já tendo realizado as eleições".

"2. Realmente, o nôvo período de 3 anos, estabelecido no citado decreto proporcionará melhores condições do que as [illegible] para o cumprimento de um programa de trabalho. Entretanto, permita-nos Vossa Excelência ponderar, tão [illegible] iniciativa poderá ser explorada pelos que desejam [illegible] dúvidas sôbre as intenções do poder executivo e comprometer o conceito das lideranças, que poderiam também ser apontadas como postuladoras da medida. Sim, porque a prorrogação dos mandatos em curso não foi considerada na manifestação de vontade dos que elegeram os atuais dirigentes sindicais."

"3. Sentimo-nos à vontade para apresentar a Vossa Excelência estas ponderações porque a atual diretoria da CONTEC encontra-se entre as compreendidas na prorrogação [illegible] pelo artigo 2.º acima referido. Ocorre, ainda, que já [illegible] com o processo eleitoral iniciado e havíamos [illegible] as despesas resultantes dessa iniciativa, o mesmo ocorrendo com inúmeras entidades de nosso grupo, as quais comungam da opinião que ora transmitimos a Vossa Excelência."

"Na expectativa de que Vossa Excelência compreenderá o [illegible] construtivo desta sugestão, valemo-nos do ensejo para [illegible] nosso protesto de maior aprêço e consideração".

Previdência sugere maior salário para os médicos

O Conselho de Medicina e Previdência Social vem de [illegible] parecer no sentido de que os médicos, em qualquer [illegible] percebam a [illegible] NCr$ 400,00 mensais [illegible] profissional [illegible] jornada diária de quatro horas.

A decisão do Conselho foi submetida, agora, ao ministro do Trabalho e Previdência Social, que, se concordar, a enviará aos ministros da Fazenda e Planejamento, antes de ser tomada uma decisão final pelo [illegible] a respeito da matéria.

Assistentes sociais

[illegible] prevista [illegible] de amanhã [illegible] dos Assistentes Sociais [illegible] promoverá a [illegible] posse [illegible] nova diretoria da entidade. O [illegible] Orlando [illegible] Pinto [illegible] o relatório das atividades [illegible].

CNC solicita impôsto menor

Por sugestão do presidente da Federação do Comércio de Minas Gerais, sr. Exaltino Marques Andrade, a Confederação Nacional do Comércio reivindicará ao ministro da Fazenda que a cobrança do impôsto sôbre circulação de mercadoria incida sôbre o preço de venda, menos a parte relativa ao custo da mercadoria.

Justifica o proponente seu ponto de vista, lembrando que o Govêrno, ao criar o ICM, teve por norma essencial evitar que a alíquota incidisse sôbre o valor bruto da mercadoria, encarecendo-a quando ela transitava através de maior número de intermediários.

Cooperativas em Congresso

Será iniciado, amanhã em Petrópolis, o I Congresso Nacional de Cooperativas Habitacionais, destinado a discutir teses e aprovar decisões relacionadas com interêsses vitais do Plano Nacional de Habitação. O Congresso foi convocado pelas Confederações Nacionais de Trabalhadores, Banco Nacional de Habitação e Cooperativas Habitacionais. Bancários e securitários de vários pontos do País já têm elaboradas diversas teses que serão defendidas na importante reunião.

Dissídio dos hoteleiros

No curso desta semana, será instaurado o dissídio coletivo dos empregados no comércio hoteleiro e similares do Estado da Guanabara. A classe reivindica aumento salarial. Também lutará pela instituição do salário-mínimo de admissão.

Gráficos na luta para cobrir quorum

Os gráficos do setor de jornais e revistas estão sendo convocados por seu sindicato para grande assembléia geral, às 16 horas de hoje. O presidente do sindicato dos gráficos, sr. Valter Tôrres, lembra aos seus colegas que são indispensáveis mais de 700 votos, na assembléia de hoje, sem o que esta não terá validade.

Sapateiros

A oposição ganhou, disparado, as eleições, realizadas no sindicato dos sapateiros. Os vencidos, interpuseram recurso. Os eleitos estão tranquilos, visto que [illegible] quanto à lisura do pleito.

Ministério do Interior

Departamento Nacional de Obras de Saneamento — 8.º Distrito Federal de Obras de Saneamento

EDITAL DE CONCORRÊNCIA Nº 80/69

AVISO

O Presidente da Comissão de Concorrência Para Extração de Areia do 8º DFOS, torna público que fará realizar às 15:00 horas do dia 17 de outubro de 1969, concorrência para extração de areia por processo mecanizado do Canal São Francisco, em um trecho de 840 metros de extensão, situado entre as estacas 403 e 445 na localidade de Santa Cruz, no Estado da Guanabara, podendo os interessados obterem o Edital nº 80/69 e tôdas as informações necessárias, no 8º DFOS, sito à Avenida Marechal Floriano nº 199 — 9º andar — Setor de Extração de Areia

José Ortega Filho
Presidente da Comissão
de Concorrência P/Extração de Areia

Ref. — Proc. nº 6132/67

EDITORIAL

Temas do nosso século

IV — A Igreja no Mundo moderno

ESTAMOS atravessando um período de importantes decisões históricas. De um lado temos o desmoronamento da sociedade socialista e do outro o crepúsculo do capitalismo clássico e radical. O mundo terá, forçosamente, de optar por um nôvo sistema político, por uma nova filosofia social e, sobretudo, por uma estrutura econômica oportuna.

A DOUTRINA Social da Igreja foi, nos últimos tempos, substancialmente robustecida pelas encíclicas papais, as quais vieram aclarar os pontos obscuros e estabelecer normas para o comportamento do cristão diante da problemática sócio-econômica e política. Não que a Igreja haja fugido à sua missão primordial e fundamental, que é a transmissão da doutrina de Cristo, a pregação da mensagem evangélica, a preservação dos valôres morais e espirituais, sôbre os quais repousam a própria filosofia católica. O que ocorreu, e de forma enfática, é que a Igreja tomou consciência de sua nova missão no mundo, na tarefa gloriosa de defesa da dignidade humana, preconizando uma sociedade mais justa e mais humana na qual o acesso aos frutos do progresso e do desenvolvimento seja facilitado pela democratização do capital, pela humanização das doutrinas econômicas e, especialmente, pela criação de um sistema social mais solidário e eqüânime.

ISTO NÃO quer dizer, como afirmam alguns, que a Igreja tenha deixado de lado a sua preocupação pelas coisas do espírito, pela salvação das almas, e haja se lançado no terreno das coisas temporais e materiais, fora, portanto, do seu campo de ação. Mas a verdade é que a doutrina de Cristo está fundamente ligada ao problema da preservação da dignidade humana, daí a posição assumida pela Igreja, nesta área polêmica. Sempre foi assim, desde a época das catacumbas, quando os primeiros cristãos reuniam-se para o estudo da nova verdade legada à humanidade no tôpo do Calvário. Foi a Igreja quem desfraldou a bandeira contra o cativeiro humano, pela palavra inflamada de figuras extraordinárias como Santo Ambrósio e São Paulo. Por conseguinte, a Igreja não pode fugir à sua vocação divina e histórica na luta em favor da dignidade humana.

SEM PREGAR o ódio classista do marxismo, sem compromissar-se com o capitalismo fechado, sem propor soluções violentas ou extemporâneas, a Doutrina Social da Igreja preconiza um cooperativismo prudente, uma distribuição racional e justa dos frutos, uma maior assistência aos pobres, não em forma de doação, mas propiciando-lhes os meios indispensáveis de trabalhar, ganhando em bases compatíveis com as suas necessidades primárias.

ESTE comportamento demonstra, inclusive, que a Igreja evoluiu e acompanhou a marcha inexorável da história. Se fôr preciso voltar às catacumbas, outra vez, o sacrifício será plenamente válido, desde que esteja em jôgo a dignidade do homem, pela qual a Igreja deve lutar, em qualquer circunstância, para ser coerente com o Evangelho e não trair a sua predestinação divina.

ARCA DE NOÉ

José Inácio

O senador Eugene McCarthy, realizando uma excursão pela América Latina, chegou ontem ao Rio. McCarthy é uma das figuras de maior prestígio no Partido Democrata, por sua posição em favor de uma política norte-americana de abertura, em cujo programa se inclui o fim da guerra no Vietnã.

★

No senador democrata ontem chegando ao Brasil muitos destacam sua posição de líder da corrente oposta ao domínio das chamadas 60 famílias que monopolizam os principais ramos da indústria dos Estados Unidos. McCarthy prega mudanças essenciais na orientação do Departamento de Estado, em relação à América Latina. Afirma que a política oficial de seu país, hoje em dia, renega os princípios que orientaram o surgimento da nação norte-americana, sendo portanto contrária à verdadeira democracia.

★

São muitos os americanos que pensam como o senador que nos visita e que formulam as seguintes perguntas: "Mereceremos o manto de grandeza que às vêzes reivindicamos? Seremos dignos do poder que possuímos?" Esses partidários de uma política norte-americana de abertura interna e externa realizam em numerosas cidades manifestações quase diárias, das quais o noticiário telegráfico só nos dá uma pálida idéia, através de informações dosadas. Vindo à América Latina, o senador McCarthy cede a impulsos de sua preocupação ante as mudanças operadas nesta parte do nosso continente. Consubstanciam-se essas mudanças na Conferência de Viña del Mar e nas medidas tomadas no Peru contra o domínio econômico dos trustes estrangeiros pelo govêrno do general Alvarado. Finalmente, tratando das relações de seu país com os latino-americanos, McCarthy e sua corrente desejam o estabelecimento de uma normalização, querem o fim das anomalias atuais e pregam a observação de um sistema de intercâmbio de fato conveniente para ambas as partes.

A VIDA EM 360 GRAUS

ELIAS DE OLIVEIRA JR.

1) **RECEBIDOS com flores, na chegada, mesmo assim, os paraguaios não se contiveram na imodéstia de afirmar que vão jogar pra cabeça, esperando uma vitória que dará direito ao desempate, em campo neutro. O otimismo dos guaranis é muito bom, pois ativa a motivação das feras do Saldanha. A todos nós satisfará um empate, uma vitória apertada. Goleada será prêmio de loteria.**

★

2) JA QUE FALEI em flôres não posso me conter em registrar um fato bem humano, do qual participou êste colunista. É que nesta época de aridez, de descrença nos costumes dos homens, tive a recente alegria de transportar uma dupla de rosas. Foram duas Cristinas, uma nova espécie, desconhecida dos cientistas E, num misto de alegria e pena tive que depositá-las no Jardim Botânico, o seu reino natural.

★

3) **A INTELIGENCIA microcéfala de certos dirigentes [illegible] Clube achou por bem estabelecer a data do Sweepstake coincidentemente no instante em que jogarão Brasil e Paraguai. A festa do Mário Filho, logo mais, vai prejudicar profundamente, o êxito do Grande Prêmio Brasil. Tudo indica que a Gávea ficará às moscas.**

★

4) APESAR do que já foi feito, do que vem sendo realizado, diga-se ser ainda escassa a difusão da obra revolucionária. De maneira geral, o brasileiro não sabe bem o que sofreu antes de Castelo e Costa. As realizações fundamentais para o bem do povo, inclusive investimentos de alto alcance, não se conhecem na sua profundidade. Vamos ativar a divulgação do progresso que a Revolução nos trouxe?

★

5) **MAS, PARA êste domingo, o assunto que impregna de fato, a gente é futebol. Assim sendo, volto a recomendar humildade aos nossos jogadores. A crença geral é a da vitória. Todavia, existe a imperiosidade em se relembrar a final de 1950. Não lamento as serpentinas e nem os confetis perdidos. Deploro o resultado negativo de um otimismo exagerado, igual o que nos domina.**

★

6) HIPOTECO daqui minha solidariedade a João Saldanha no **affaire** com um oficial de justiça. Nisto não está nenhum desrespeito ao Poder Judiciário. Condeno a impropriedade em se notificar Rildo num momento de **suspense** no calendário esportivo de um povo inteiro. O fato pode implicar desagregação na serenidade da Seleção Canarinho.

★

7) **CONTUDO, o que mais empolga é a certeza de que o Maracanã irá explodir, e nem sei se minhas coronárias resistirão. Explodirá no bom sentido. No espetáculo maravilhoso das bandeiras agitadas, das charangas, na multiplicação dos sons, das vozes. Humildemente só peço calma.**

★

8) ESPERO, entrementes, que todos cantem o Hino Nacional: público e jogadores. Não é possível que se tenha desaprendido o que se aprende, de mais elementar, nas escolas primárias. O Hino Nacional é a canção preferencial de 90 milhões. É a balada de patriotismo. É o elo que comunica eletricidade de brasileiro a brasileiro.

NOTÍCIAS MILITARES

AERONÁUTICA

PROPÓSITO DA EMBRAER — Ao comparecer, ao Aeroporto Militar do Galeão, juntamente com outras altas autoridades civis e militares, para receber o Presidente Artur da Costa e Silva que ali desembarcou, procedente de Brasília, o ministro Márcio de Sousa e Melo assim se expressou sôbre o recente decreto presidencial que criou a Emprêsa Brasileira de Aeronáutica (EMBRAER):

— "A Aeronáutica está ansiosa em transmitir ao presidente Artur da Costa e Silva o seu reconhecimento pela assinatura do decreto-lei que criou a EMBRAER que representa uma grande conquista não só para a Aeronáutica que assim vê a possibilidade da fabricação no País do seu material, como acredito ser também para todo o Brasil, porque ela significa um estágio de tecnologia bem avançado de vez que nós iniciaremos a produção de aviões a jato puro e de fuzelagem pressurizada.

Já é realmente alguma coisa de efetivo o muito significado na indústria aeronáutica a criação da EMBRAER, que sem dúvida alguma trará benefícios a todo o País, justamente pela circunstância de exigir uma tecnologia mais apurada e mais rígida, com índices de tolerâncias bem restritos, de forma que estas exigências se reflitam em tôda indústria nacional.

A EMBRAER construirá aeronaves para serem vendidas também, a particulares, sendo duas as suas linhas de fabricação: uma estritamente militar, que fabricará um avião de desenho e desenvolvimento estrangeiro, e outra inteiramente nacional, que produzirá o "Bandeirante", avião que será lançado à venda preferencialmente no mercado particular, ficando a Aeronáutica com as suas necessidades condicionadas à procura do mercado.

A sede da EMBRAER será em São José dos Campos, São Paulo, que tem tôdas as condições já exigidas no empreendimento. Naquele local está situado o Centro Técnico de Aeronáutica e seu Instituto de Pesquisas e Desenvolvimento, que tem instalações adequadas para a implantação dessa nova indústria.

Na concepção e orientação serem imprimidas à EMBRAER, a sua atividade será no sentido horizontal, isto é, ela entregará subcontratos às emprêsas nacionais, para a construção dos aviões nacionais. A EMBRAER não será absolutamente uma emprêsa de constituição vertical. O nosso objetivo é que a criação importe, também, no estímulo e na possibilidade de melhorar e ampliar o nosso parque nacional em geral".

No desembarque do presidente Costa e Silva, esquadrilhas de jatos e aviões T-21 da Academia da Fôrça Aérea (AFA) sobrevoaram a Base Aérea do Galeão, tendo êstes últimos escrito no céu as iniciais AFA, em vôo de formação restrita.

CLASSIFICAÇÃO — O diretor-geral do Pessoal determinou a classificação dos seguintes aspirantes a oficial especialistas em Contrôle de Tráfego Aéreo: Rui Ribeiro da Silva, no Quartel-General da 1ª Zona Aérea; Milton Pereira de Oliveira, no Quartel-General da 2ª Zona Aérea; Otávio Oliveira Filho, na Diretoria de Rotas Aéreas; Alvo Augusto Veiga, no Destacamento Precursor da Academia da Fôrça Aérea; e José Venâncio Rabelo Filho e Maurício Rocha, no Quartel-General da 4ª Zona Aérea; e Especialistas em Informações Art Eichhoff, na Base Aérea de Natal; Leopoldino da Silva Paraíva, na Base Aérea de Fortaleza; Arnaldo Guedes Infante, na Academia da Fôrça Aérea; Rafael Polverini Filho, no Grupamento de Suprimento e Manutenção; e, Eráclito Meireles da Silva, no Destacamento Precursor da Academia da Fôrça Aérea.

POLÍCIA MILITAR

BATALHÃO LUIS ALVES DE LIMA E SILVA — **No próximo dia 3 de setembro às 11h, será inaugurado o Batalhão Luis Alves de Lima e Silva (11º BPM) situado na Estrada do Jequiá n.º 518, Praia do Zumbi — Ilha do Governador. Para o ato, está convidado o novo guanabarino.**

HISTÓRICO DO BATALHÃO — O Batalhão Luis Alves de Lima e Silva, criado por decreto do governador do Estado em 6 de agôsto tem por missão o policiamento das Ilhas da Baía da Guanabara, empregando métodos novos de policiamento, dispondo de jeonetes, viaturas e lanchas. Disporá, também de seis postos policiais localizados nos principais bairros da Ilha do Governador e equipados com telefone e rádio.

A MAÇONARIA E A INDEPENDÊNCIA

O Grande Oriente do Brasil fará realizar no dia 2 de setembro, às 18h30min em seu salão nobre, à Rua do Lavradio, uma cerimônia festiva alusiva à Independência do Brasil. Constará de uma conferência que será proferida pelo eminente Historiador professor Pedro Calmon, membro da Academia Brasileira de Letras, sôbre a Maçonaria na Independência. Contará com a presença do governador do Estado, o embaixador Francisco Negrão de Lima, altas autoridades civis e militares, o mundo Maçônico e suas famílias. O Grão-Mestre Geral da Ordem dr. Moacir Arbex Dinamarco e o Grão-Mestre Adjunto, dr. Osmanie Vieira de Resende, recepcionarão os convidados com um coquetel.

Ministério do Interior

Departamento Nacional de Obras de Saneamento — 8.º Distrito Federal de Obras de Saneamento

EDITAL DE CONCORRÊNCIA Nº 81/69

AVISO

O Presidente da Comissão de Concorrência Para Extração de Areia do 8º DFOS, torna público que fará realizar às 15:00 horas do dia 20 de outubro de 1969, concorrência para extração de areia por processo mecanizado, do Canal Capivari, em um trecho de 1.000 metros de extensão, situado entre as estacas 311 e 361 na localidade de Capivari, no Município de Duque de Caxias, Estado do Rio de Janeiro, podendo os interessados obterem o Edital nº 81/69 e tôdas as informações necessárias, no 8º DFOS, sito à Avenida Marechal Floriano nº 199 — 9º andar — Setor de Extração de Areia.

José Ortega Filho
Presidente da Comissão
de Concorrência P/Extração de Areia

Ref. — Proc. nº 3388/68

ESTILINGUE E BOLAS DE GUDE DÃO CADEIA

Nada menos de 700 policiais serão distribuídos estratègicamente pelas roletas do Estádio Mário Filho — Maracanã —, com ordem expressa de revistar e prender, para ser autuado por porte de arma, qualquer torcedor que ali comparecer levando atiradeira (estilingue), bolas-de-gude ou outro objeto que possa ser arremessado e provoque ferimentos ou contusões. Tal medida, que será posta em execução com energia total, foi determinada pelo general Luís França de Oliveira, secretário de Segurança Pública da Guanabara, face a denúncia formulada, dando conta de que um grande grupo de rapazes estaria se municiando de milhares de bolas-de-gude, para arremessá-las, com o auxílio de atiradeiras, contra os jogadores paraguaios.

Sindicâncias

Verdade é que, ao corrente da denúncia de que o estoque de bolas-de-gude da cidade havia se esgotado sexta-feira à tarde, a Secretaria de Segurança fêz com que os policiais realizassem sindicâncias nas lojas do centro da cidade e zona Sul. Foi tudo confirmado, conforme revelou o delegado Edgar Façanha, encarregado de orientar as diligências e, que hoje, durante o jôgo Brasil x Paraguai, estará, com mais três colegas, dirigindo os trabalhos dos policiais que irão observar, inclusive revistando, os torcedores. Notadamente aquêles que ingressarem nas gerais e arquibancadas.

Porte de Arma

— Seja quem fôr o apanhado conduzindo bolinhas de gude ou outro objeto contundente e, lògicamente arremessável, será prêso em flagrante e autuado no artigo 19 do Código Penal, que trata de uso indevido de arma. Foi isso que declararam, as autoridades da Secretaria de Segurança, quando abordadas pela reportagem sôbre o esquema que será montado a partir das 12 horas de hoje em tôrno do Estádio Mário Filho.

Trânsito também

Também o DETRAN estará em ação. Para disciplinar o trânsito em tôrno e nas imediações do estádio. Cem guardas civis, estarão encarregados de controlar o movimentos de veículos. Sabe-se que a "operação [illegible] pneu" estará em plena vigência para todos os carros que forem estacionados fora dos limites permitidos pelo CNT. Cento e cinqüenta soldados da Polícia Militar inclusive cavalarianos cuidarão do policiamento ostensivo, cabendo outros setores a 300 agentes da Delegacia de Vigilância, 100 agentes do DOPS e 40 do Serviço de Divisão.

Os delegados Brito Pereira, Demétrio Fara e Ilo Salgado Bastos são as autoridades policiais para coordenar a segurança de jogadores e assistentes da partida decisiva para as eliminatórias do grupo XI, para a Copa do Mundo.

Exército ajuda a recuperar escolas

A frente dos capitães Gray e Wilson (médico), que comandam um grupo de 30 homens do Batalhão de Saúde na recuperação de escolas, foi entregue em tempo ágil, totalmente recuperada, a Escola Municipal Luís de Lemos (Foto Iris-Press)

Em tempo recorde o Exército, através do Movimento de Integração Civil-Militar, cognominado de ACISO — Ação Cívico Social, está desenvolvendo intenso trabalho de recuperação da rêde escolar primária municipal de Nova Iguaçu, num total de 96 dos 112 estabelecimentos de ensino.

Subdivididos em grupos de trinta e três homens, comandados por três oficiais, cabendo a cada grupo quatro escolas, vem a ACISO entregar totalmente recuperado as quatro primeiras unidades de ensino, tais como os grupos escolares Virgílio de Melo Franco, Luís de Lemos, América Xavier da Silveira e Amira Vargas.

AJUDA VALIOSA

Em declarações prestadas à nossa reportagem, o professor Simão Seadn, diretor do Departamento de Educação da Prefeitura de Nova Iguaçu afirmou que, após o levantamento efetuado pelo órgão onde ficou constatada a caótica situação em que se encontrava a rede escolar primária municipal, agravada com a exigüidade do tempo necessário à sua recuperação, a ajuda da Ação Cívico Social é de grande importância para nós, pois vem executando tarefas que em condições normais o Departamento de Educação não poderia realizá-las.

O trabalho da ACISO compreende instalação de esgôto sanitário e água, reconstrução de muros, restauração de telhados, instalação de energia elétrica, capina, pintura interna e externa da escola, recuperação do material escolar. Além disso, presta assistência médico-dentária à população escolar primária. Cada unidade escolar é recuperada em prazo recorde de uma semana.

NECESSIDADES

O quadro estatístico abaixo descrito mostra a necessidade das unidades escolares da Prefeitura de Nova Iguaçu:

NECESSIDADES		N.º de Escolas	Porcentagem %
Água		39	43
Esgoto		24	26
Luz		27	30
Alvenaria		32	36
Pintura		60	68.2
Piso		10	11
Telhado		40	44
Esquadrias		25	27
Carteiras			
a) p/conserto	435	43	47
b) novas	604	45	50.4
Quadros		16	17
Armários		63	70.1
Mesa		53	60.3
Inst. Sanitárias		25	27
Cozinha		4	5
Vidro e metais		36	40
Capina e cêrca		20	22

IDEAIS NOBRES

Falando à imprensa acêrca da brilhante atuação do Movimento de Integração Civil-Militar, iniciativa aplaudível do Exército, que deu o nome de ACISO — Ação Cívico Social, o professor Rui Queirós, interventor federal em Nova Iguaçu, declarou que tal entidade "é inspirada nos ideais mais nobres que durante tôda a nossa história sempre nortearam as nossas Fôrças Armadas".

Explicou o governante iguaçuano que a ACISO contra com [illegible] o mais integral apoio do ilustre general Lira Tavares, ministro do Exército, e destina-se ao maior aproveitamento das disponibilidades de natureza material e técnica das quais são detentoras as nossas Fôrças Armadas.

— Dispõe-se a ACISO — acentuou o professor Rui Queirós — a prestar tal assistência através da mais estreita colaboração com as autoridades de direito público e entre essas tem sido a municipalidade iguaçuana a mais favorecida. Gostaria — disse — neste momento, de fazer um elogio aos generais João Dutra Castilho e Arnie Lima, comandantes da 1.ª D.I., e 1.ª Brigada, os quais têm dado o mais decidido e patriótico apoio ao Movimento de Ação Cívico Social.

COLUNA DO ESTIVADOR

Walter Pereira Milla

Resolução n.º 01/65 do Conselho Regional da Delegacia do Trabalho Marítimo dos Estados da Guanabara e Rio de Janeiro (continuação de matéria publicada domingo último).

B — Turmas:

I — Para os serviços abaixo discriminados as turmas serão assim constituídas:

II — Estiva e desestiva de frutas, carnes congeladas ou de outras mercadorias, quando o trabalho fôr efetuado em câmaras frigoríficas ou porões que acusem temperatura de 14 graus ou inferior:

a) Quando forem utilizados guindastes do Cais do Pôrto — 14 homens;

b) Quando operarem em conjunto com os aparelhos de bordo — 18 homens;

c) Quando forem empregados dalas mecânicas — 12 homens;

d) Quando forem empregados caracóis e dalas mecânicas para embarques de laranjas — 21 homens;

e) Quando fôr efetuado pelo sistema de tabuleiros — 20 homens;

f) Quando forem utilizados os elevadores para carga e descarga de frutas — 20 homens.

III — Embarque de rancho, carga e descarga de roupas e de malas postais:

Para o embarque de rancho, carga e descarga de roupas e e bem assim de malas postais, desde que não sejam executados pela própria tripulação dos navios, a composição e o pagamento dos ternos engajados, serão feitos de comum acôrdo com as partes interessadas, isto é, entidades estivadoras e o Sindicato dos Estivadores do Estado da Guanabara, acôrdo êste que deverá ser homologado por êste Conselho. Fica esclarecido que os serviços previstos neste item não devem prejudicar os trabalhos normais dos ternos encarregados de carga e descarga.

IV — Os guincheiros e sinaleiros estão incluídos nas composições dos ternos e turmas previstos nesta resolução.

V — A complementação da mão-de-obra nas operações de carga e descarga, será admitida somente após o emprêgo de homens que serviu de base para o cálculo de MMO, não sendo permitido o quarteiro de qualquer outra subdivisão dos ternos.

VI — Não será permitido a utilização de homens suplementares em função de distância ou outro critério constantes das instruções reguladoras.

A complementação, quando fôr necessária deverá ser sempre feita a critério da entidade estivadora. Fica obrigada a entidade estivadora a comunicar à Delegacia do Trabalho Marítimo tôdas as vêzes que adotar a complementação, incluindo o número de homens engajados e as circunstâncias do serviço que o exigiram, com a ciência do sindicato.

A remuneração dos homens em complementação nos casos excepcionais ficará sob a responsabilidade da entidade estivadora, não computada portanto no MMO.

VII — Devem ser fielmente cumpridas tôdas as exigências da Resolução n.º 2.733 da C.M.M., quer quanto à tabela de remuneração, quer quanto à classificação de mercadorias.

VIII — Esta Resolução entrará em vigor na data de sua publicação revogadas tôdas as disposições em contrário.

Rio de Janeiro, 15 de setembro de 1965. — Ulysses Cavalcanti de Melo.

Cópia fiel do parecer do relator, extraída pelo vice-presidente do Sindicato dos Estivadores do Estado da Guanabara em 21 de agôsto de 1969.

Nota do Sindicato — Deverão ser cumpridas fielmente as disposições contidas na presente Resolução, excluindo-se naturalmente as partes em que haja determinações contrárias posteriores.

SOCIAIS

Décio Dantas

ANIVERSÁRIOS

Faz anos, hoje, a professôra Maria Teresa de Castro Azevedo, filho do distinto casal Eusébio-Magna Gonçalves da Costa Azevedo.

— Aniversaria, hoje, o jovem acadêmico Carlos Alberto Soares de Miranda, filho do ilustre casal Osman-Carmen Duarte de Miranda.

— Transcorre, hoje, o aniversário natalício da menina Angela Maria Rodrigues de Melo, filha do casal Gentil-Sônia Maria de Andrade Melo.

— Está completando, hoje mais um aniversário natalício a sra. Odete Rodrigues do Nascimento, digna espôsa, do sr. Renato Vieira do Nascimento.

— Completa, hoje, mais uma primavera, o jovem estudante Adilson Pereira da Mota, filho do casal Sérgio-Eulina Dias Vieira da Mota.

NASCIMENTOS

O casal Enaldo de Sousa Campos e sra. Edna de Moura Campos, anuncia o nascimento de seu filho Cândido Gil.

— O casal Olímpio da Costa Leite e sra. Edite Teixeira Leite, participa o nascimento de sua filha Rosângela.

NOIVADOS

— A srta. Vanda Cristina de Moura, contratou casamento, com o sr. Décio Ribeiro do Vale.

— Ficaram noivos, a srta. Georgina de Oliveira Sampaio e o sr. Nelson Andrade de Araújo.

CASAMENTOS

Realizou-se, ontem, na capela de Sta. Terezinha, no Palácio Guanabara, o enlace matrimonial da srta. Cláudia Amorim Anastanasis Nunes, com o sr. Francisco José Figueira de Melo Novais.

PENSAMENTOS

A mocidade é um romance e a velhice uma história.

(Belnéze)

CORAÇÃO, FIGADO,
ESTOMAGO E INTESTINOS
CONSULTAS POPULARES
DR. AUGUSTO ALBUQUERQUE
Avenida Rio Branco, 185 — 12.º andar — Sala 1.224
Telefone 252-5442 — de 9 às 11 e de 14 às 18 horas

JUIZO DE DIREITO DA 1.ª VARA DE FAMÍLIA DO ESTADO DA GUANABARA

Edital de Intimação e Citação de Carlos Martins Braga, pelo prazo de 30 dias encontrado em lugar incerto e não sabido.

O DOUTOR PAULO MALTA FERRAZ, JUIZ DE DIREITO DA PRIMEIRA VARA DE FAMÍLIA DO ESTADO DA GUANABARA.

FAZ SABER a todos que o presente edital virem, ou conhecimento tiverem, especialmente Carlos Martins Braga, que por êste Juízo e Cartório se processam os autos de Ação Ord. de Desquite em que é autora Zuleika Sampaio de Carvalho Braga, nos quais alega a autora, em resumo, que se casou com o réu em 1941 no Estado do Ceará e que dessa união nasceram [illegible] filhos, hoje todos maiores, que, há 19 anos, [illegible] ao Rio de Janeiro, abandonando por completo a autora e seus filhos que na época, eram menores de idade; que a autora [illegible] transferiu sua residência para esta cidade a fim de procurar o réu, tendo [illegible] baldados todos os esforços sem conseguir localizá-lo. Assim, não havendo [illegible] para o abandono [illegible] do lar, a autora [illegible] parada devidamente pelo art. 317, inciso [illegible] do Cod. Civil, 316 e 322 do mesmo Código. O edital [illegible] publicado em resumo, [illegible] to do andante, [illegible] Diário Oficial de [illegible] to do andante, [illegible] — A sede dêste Juízo funciona na Av. Erasmo Braga, 115-3.º andar — Desta forma, deve o réu comparecer à audiência de conciliação que está designada para o próximo dia [illegible] de setembro, às 14 horas, [illegible] do ciente se não comparecer correrá daí o seu prazo de dez dias para contestar, [illegible] presente [illegible] — Dado e passado aos [illegible] de [illegible] de 1969. EU Oswaldo [illegible] Vidal, Escrivão, o subscrevo. (a.) Paulo [illegible] Juiz".

CLASSIFICADOS CLASSIFICADOS CLASSIFICADOS

OPORTUNIDADE

A CIA. CERVEJARIA BRAHMA — Filial Rio, precisa de:

MECÂNICOS DE VEÍCULOS DIESEL
CARPINTEIROS (Móveis)

EXIGE-SE:
— Boa referência
— Curso primário completo
— Experiência comprovada na Carteira Profissional mínima de 2 anos
— Idade máxima de 35 anos

OFERECE:
— Boa remuneração
— Refeitório no local de trabalho
— Assistência médico-hospitalar completa
— Plano de aposentadoria

Apresentar-se munidos de documentos na Rua Marquês de Sapucaí, 200, no horário de 8 às 17 horas, diàriamente, exceto aos sábados.

Desodorante doméstico
"PINHOLAR"
Sensação de limpeza em seu lar
Um produto da CÊRA BANGU

Instituto Santa Bárbara
Rua Sorocaba, 243 — Tel. 246-4664
SERVIÇO DE ADOÇÃO
Policlínica Infantil
CLINICA PSICOLÓGICA
Diàriamente das 13 às 18 horas

ESCOLA GINÁSIO TÉCNICA AFONSO CELSO
PRIMARIO - ADMISSAO
GINASIAL
TECNICO DE CONTABILIDADE
ALIANÇA FRANCESA
DIURNO E NOTURNO
Rua Engenheiro Trindade, 228
Tels. CG-5 CETEL - 941065
Campo Grande - GB

Mobiliária PARA TODOS
SENSACIONAL VENDA DE FIM DE ANO
GRANDES VANTAGENS AOS NOIVOS
A longo prazo - Entrada parcelada - Como oferta especial e com êstes preços:

	NCr$
Dormitórios modernos a partir de	350,00
Conjunto de estofados de luxo a partir de	250,00
Salas conjugadas a partir de	130,00
Colchões de molas de luxo a partir de	95,00

E ainda grande variedade para o lar
Atenção: Traga êste anúncio e ganhe um [illegible] grátis
Avenida Duque de Caxias, 4 - Telefone: 2-783
DUAS CASAS PARA MELHOR SERVIR

CASCADURA — Rua Sotto, 396 — Apartamentos inteiramentes prontos e financiados em 15 anos pela Caixa Econômica Federal do Rio de Janeiro — Edifício c/2 frentes, apenas 4 pavimentos, elevador social. Ótimos apartamentos compostos de sala, 1 ou 2 quartos, quarto de empregada reversível, banheiro social, cozinha, dependências de empregada e área azulejada em côr até o teto. Bancas de pias e tanque em mármore. Sinal de NCr$ 800,00 e prestações mensais de NCr$ 392,13 sem qualquer parcela intermediária. — Correção monetária pelo plano "A" do BNH, onde as prestações serão aumentadas de acôrdo com o salário-mínimo vigente (60 dias após a vigência do mesmo). Êste sim é o apartamento que você deve levar a sua espôsa para ver de perto... Vá hoje mesmo ao local. Construção de Elias Steinberg Eng. e Construções. — Informações no local diàriamente até às 22 horas, ou diretamente em nossos escritórios à Av. Rio Branco, 156 — Grupo 801 — Tels. 232-3426 — 222-8346 — 252-8774 — 222-2783. JÚLIO BOGORICIN — CRECI 95

Dr. GENTIL DE CASTRO
DOENÇAS DAS CRIANÇAS
Av. Rio Branco 135 - Sala 806. As segundas, quartas e sextas-feiras, das 15 às 18 horas. Telefones 222-3834 e 257-7271 - Hora marcada

Doadores de sangue
Gratificam-se
Diàriamente, das 7,30 às 10 horas — Rua Mariz e Barros, 775 — Tel.: 34-6714

CAMPO GRANDE — ESTRADA GUANDU DO SAPÊ Nº 31 — ALUGA-SE o apartamento 204 — Chaves no nº 35-B. Tratar com o Dr. AIRTON, de segunda a sexta-feira, na Avenida Franklin Roosevelt nº 23, conjunto 608 — Tel.: 222-3796.

"FREITAS - Contabilidade e Advocacia"
Administração de Imóveis
Centro Comercial Oswaldo Mendes de Oliveira
AVENIDA NILO PEÇANHA - LOJA 4
Nova Iguaçu Estado do Rio - Caixa Postal 108
Departamento Contábil: Daltivo Roberto Freitas, CRC-RJ - 4487
Departamento Jurídico: Jacy Dias Oliveira, O A B - 2542
De segunda a sexta-feira — de 9 às 18 horas

O LEÃO
TINTAS, PAPELARIA E MATERIAL PARA CONTRUÇÃO EM GERAL
— Louças e artigos para presentes —
(Em colaboração temos uma secção do M.E.C.)
KOLLING, KOLLING & CIA. LTDA.
RUA BARCELOS DOMINGOS N.º 32
TELEFONES: C.G. 41 e CETEL 94-0556 — CAMPO GRANDE — GUANABARA

Não encontrou a mulher em casa e deu surra na sogra

Furioso pela negativa de sua sogra Sebastiana Marques de Oliveira (47 anos) em lhe dizer para onde tinha ido sua jovem espôsa Jacira Marques dos Santos (17 anos), Isaias Nestor dos Santos (25 anos) deu-lhe uma tremenda surra, produzindo-lhe contusões e escoriações tais que a obrigaram a procurar o Hospital Getúlio Vargas a fim de ser medicada.

Contou a vítima ao policial de plantão no hospital que Isaias, para tormentos seus, fizera mal a Jacira, com a qual foi obrigado a se casar para não ir para a cadeia.

Ele casou mas, em compensação, desde o primeiro dia maltratou sobremodo a jovem espôsa, até que ela deixou sua companhia no lar da Rua Rosa da Fonseca, 30 para ir para a companhia de parentes. Não a encontrando, Isaias ficou furioso e foi procurá-la na casa da sogra, na Rua Manguinhos, 2059, em Bonsucesso. Não a encontrando e se recusando d. Sebastiana a dizer-lhe onde se encontrava, Isaias atacou-a a sôcos e pontapés em sua própria casa, prostrando-a ferida ao solo e fugindo. A 21ª DP registrou e está empenhada em deter o agressor.

FIGURA LENDÁRIA INFANTIL VEM PARA PALCO DE FESTAS

Com o apoio de um grupo de publicitários e expositores do IV Festival Nacional da Criança a realizar-se em São Cristóvão, no próximo mês de outubro, deverá ser trazida, dos países escandinavos, para o Rio de Janeiro, uma figura lendária que povoa todos os contos infantis, para com sua presença simbolizar a mensagem que o IV FNC trará a tôdas as crianças brasileiras.

Um mundo de brincadeiras, diversões, parques infantis, pistas de bicicletas, stands pitorescos ou insólitos, distribuição de brindes e até uma revista infantil, que já reservou 150.000 exemplares para distribuição gratuita, deverão fazer do Pavilhão de São Cristóvão, entre 10 e 26 de outubro, um palco de festas permanentes para os pequenos moradores da Guanabara e Grande Rio.

VIAGEM À LUA

Dentre os muitos stands espetaculares que estão sendo programados pelos expositores do IV FNC destaca-se particularmente o que deverá levar seus freqüentadores a realizar uma espetacular viagem ao solo lunar, sem se arredar do Pavilhão de São Cristóvão. Todos os detalhes estão sendo estudados para que os pequenos freqüentadores do IV FNC sintam-se, desde a entrada no citado stands, como se estivessem na própria Lua. Também um aquário gigantesco, com 20.000 peixes, ornamentais e para distribuição aos freqüentadores, deverá ser montado em S. Cristóvão, por um expositor paulista. Segundo ponto de vista do sr. Raul Ribeiro, organizador e principal responsável pelo IV FNC, "transformará São Cristóvão num verdadeiro palco de festa infantil".

JUIZO DE DIREITO DA PRIMEIRA VARA VIVEL

Rio de Janeiro — Estado da Guanabara — Av. Erasmo Braga nº 115 — 2º andar

EDITAL

de Citação de Ernesto Ferreira Marques e sua mulher, NA FORMA ABAIXO

o Doutor João Francisco Gonçalves Netto, Juiz Substituto em Exercício da Primeira Vara Cível da Cidade do Rio de Janeiro — Estado da Guanabara,

FAZ SABER

ao que o presente edital ou dêle conhecimento tiverem que, pelo presente cita espólio de, digo, Ernesto Ferreira Marques e sua mulher, que se encontram em lugar incerto não sabido, com o prazo de 20 dias para responder aos têrmos da ação ordinária que se processa neste Juízo, movida pelo, digo, movida por A Pedra Angular Ltda., sob pena de revelia, no prazo legal, que correrá em cartório após a terminação do prazo do edital, nos têrmos e de acôrdo com a petição e despachos a seguir transcritos: ....

.... PETIÇÃO INICIAL DE FLS. 2 ....

Exmo. Sr. Dr. Juiz de Direito da 1ª Vara Cível. — A Pedra Angular Ltda., dr. digo, firma com sede na Estrada Guandu do Sapé, nº [illegible] constituída por escritura pública de 6 de setembro de 1927, aditada e ratificada em 31 de maio de 1928, alterada por instrumento particular de 18 de outrub. digo, 18 de outubro de 1948 com tôdas as alterações arquivadas na repartição competente, sob os nºs. 107.938, 119.245 e 26.252, por despachos de 3 de outubro, digo, setembro de 1927, 2 de março de 1931, devidamente representada por seu sócio-gerente, Ruy Coelho Pereira, brasileiro, casado, engenheiro, residente na Rua Engenheiro Gama Lôbo nº 90 neste Estado e êste, por seus advogados conforme procuração constante [illegible] constante da anexa notificação, que fica fazendo parte integrante do presente pedido, vem propor ação ordinária, contra Ernesto Ferreira Marques e sua mulher, o primeiro, brasileiro, funcionário público fedral, digo, federal e a segunda, cuja qualificação a requerente desconhece, a fim de rescindir instrumento particular de promessa de compra e venda e imitir a autora na posse do lote e benfeitorias existentes, pelos motivos que passa a expor: I — Em 18 de maio de 1957, a requerente, perante o oficial do 12º ofício de notas, no livro 1429 em fls. 21 verso, prometeu vender aos requeridos o lote 27 da quadra VI da Rua Projetada I do Bairro A Pera, digo, A Pedra Angular, em Campo Grande, conforme as condições e cláusulas do anexo instrumento público. II — De acôrdo com a cláusula 1ª convencionou-se o preço líquido e certo de NCr$ 156,00, mediante amortizações mensais e sucessivas, no prazo máximo de 10 anos, contados da lavratura do instrumento, com 120 prestações, sem juros, iguais e consecutivas de NCr$ 1,30, cada uma, tôdas com vencimentos para o dia 18 de cada mês, pagáveis no escritório da requerente. III — Ocorre que, apesar de ser ínfimo o valor da prestação mensal, os requeridos deixaram de honrar o seu compromisso, pagando, apenas cento e dez das cento e vinte prestações, estando, pois em débito com [illegible] prestações, tôdas vencidas, no total de NCr$ 13,00 (treze cruzeiros novos). IV — A requerente, embora a isto não estivesse obrigada, porquanto há cláusula resolutiva expressa, que determina [illegible] 5ª) - A falta de pagamento de três prestações mensais consecutivas acarretará a rescisão dêste contrato, independentemente de qualquer aviso ou notificação judicial ou extra-judicial, perdendo o promitente comprador em benefício da outorga, digo, outorgante tôdas as quantias pagas por conta do preço ajustado, a título de aluguel, pena e compensação" (os grifos, digo, os grifos são nossos), promoveu a notificação dos requeridos, não conseguindo, [illegible], notificá-los pessoalmente, uma vez que o único endereço dos requeridos era de Rua G lote 5 no Bairro Francisco José [illegible] Rua Conceição da Barra nº 147, em Campo Grande, onde [illegible] foram encontrados, conforme certidão de fls. 14 [illegible]. Assim, na impossibilidade de notificá-los pessoalmente, [illegible] possibilidade, digo requereu por edital [illegible] "in albis". Apesar de não estar obrigada [illegible], para que não pairasse dúvida alguma de [illegible] a requerente os prazos legais dos editais. V — [illegible] tendo em vista o inadimplemento de norma contratual [illegible] e decorrido o prazo de graça da notificação [illegible] requeridos se manifestassem, requer a V. Exa. a decretação de rescisão do contrato de fls. 7 a 9v da notificação, [illegible] requeridos, as quantias pagas, na forma da cláusula [illegible], pleiteando, ainda, em favor da requerente, tôdas e quaisquer benfeitorias por acaso existentes, na forma da parte final da cláusula 6ª, que dispõe: "ficando bem claro que as benfeitorias [illegible] uma vez feitas ficarão incorporadas ao solo não [illegible] ser desmanchadas, não dando direito de retenção nem a qualquer indenização por parte da outorgante, caso não se realize a venda definitiva. "Outrossim, tendo em vista que os requeridos, por fôrça da cláusula 5ª foram im itidos, digo, imitidos na posse do imóvel requer, ainda a V. Exa. que decrete a perda da posse imitindo em conseqüência, a requerente na posse do dito lote que tem as seguintes características e confrontações: Lote 27 da quadra VI, constante do projeto aprovado pela antiga Prefeitura do Distrito Federal, sob o nº 20.443, na freguesia de Campo Grande, Bairro A Pedra Angular, situado na Rua Projetada I, lado ímpar, distando 15,00 m da esquina formada por esta rua e a Rua Projetada D, lado ímpar, medindo 10,00 m de frente, 10,00 m nos fundos confrontando com o lote 25, pelo lado direito 22,00 m confrontando com o lote 26 e pelo lado esquerdo 22,00m confrontando com lote 28, sendo os lotes confrontantes da mesma quadra e de propriedade da outorgante promitente vendedora, tudo conforme título de propriedade transcritos, d'go, transcrito no 4º Ofício do registro geral de Imóveis, no livro 3r, fls. 398, sob o número de ordem 34.180. Requer a V. Exa., que seja feita a citação por edital, tendo em vista que os réus não foram encontrados [illegible] fornecido à requerente. — Requer ainda que, julgada procedente a presente ação, seja oficiada ao registro geral de imóveis — 4º Ofício, para cancelamento de aber digo, averbação da promessa existente em nome dos requeridos. Protesta por tôdas as provas em direito permitidas para o fim de comprovar o alegado. Espera a procedência da ação, sendo os réus condenados ao pagamento das custas processuais e honorários advocatícios. Dá à presente o valor de NCr$ 156,00 (cento e cinquenta e seis cur. digo, cruzeiros novos, digo (cento e cinquenta e seis cruzeiros novos). Termos em que, P. deferimento. Rio de Janeiro, 15 de julho de 1969. (a) Amon de Oliveira Pinto. Despacho: A. cite-se. Rio, 21 de julho de 1969. (a) Flávio Nunes Magalhães. Juiz Substituto. ....

.... DESPACHO DE FLS. 36 ....

Publiquem-se editais de citação, com o prazo de 20 dias. .... Rio, 21 de julho de 1969. (a) Flávio Nunes Magalhães, Juiz Substituto.

E para que chegue ao conhecimento dos interessados, e de futuro, não possam alegar in. digo, ignorância, expedi o presente e outros [illegible], que serão publicados e afixados na forma da lei. Dado e passado nesta Cidade do Rio de Janeiro, Estado da Guanabara, [illegible] dias do mês de agôsto do ano de mil novecentos e sessenta e nove. Eu, Sidney Marcello, escrevente juramentado, datilografei. — E eu, Walter Neno Rosa, escrivão, subscrevo. (a) Dr. João Francisco Gonçalves Netto, Juiz Substituto. Está conforme o original.

Alcebíades Varella de Carvalho
Substituto

(P1—1196)

MINAS VAI TER PÔRTO DE MAR!

A única estrada brasileira que possui placas referentes à obra e que anunciam os dias do início dos seus trabalhos e data de sua inauguração, é a **BR-262**, que a 15 de novembro vindouro será oficialmente inaugurada pelo presidente Costa e Silva, e que interligará a orla atlântica, em Vitória, até Corumbá, em Mato Grosso, para no futuro atingir o Pacífico através da Bolívia.

O trecho de inauguração marcado compreende o pôrto de Vitória e a cidade de Uberaba, no triângulo mineiro e chegou a 1º de junho de 1968 pouco adiante de Betim, cidade vizinha da capital mineira. A decisão irreversível de que estaria pronta a 15 de novembro de 1969, tem levado ao longo da BR-262, o maior conjunto de equipamentos rodoviários em funcionamento no país. Mais de dois mil operários movimentam-se durante 24 horas de cada dia, em ritmo de Brasil grande. São mais de 900 caminhões rodando pela rodovia da interligação, levando o asfalto em direção ao mar, de um lado, e em direção ao interior, de outro.

Ligando o centro do Brasil ao litoral, a BR-262 terá um papel da maior importância no desenvolvimento do País. No seu traçado, ela interliga diversas regiões de Minas e avança para Mato Grosso. O trecho total a ser entregues em novembro vai de Vitória a Uberaba, passando por Belo Horizonte. Ao tempo em que ganhará uma saída para o mar, Minas Gerais verá interligados o triângulo mineiro, o Alto São Francisco, a capital e zonas de turismo, como Araxá.

Pela BR-262 será escoada a produção de muitos municípios, como Pará de Minas, Bom Despacho, Campos Altos, Luz, Ibiá, Patos, Patrocínio, Araguari, Uberaba, Sacramento, Uberlândia, Frutal, Ituiutaba e outros.

Minas Gerais não será o único Estado beneficiado pela nova rodovia. O trecho Belo Horizonte—Vitória será entregue também no dia 15 de novembro levando um nôvo impulso do progresso ao Espírito Santo, por onde os produtos de exportação mineiros buscarão saída para o mar, através do pôrto de Vitória. Estabelecendo comunicação entre Belo Horizonte e a Rio-Bahia, a BR-262 cumprirá o seu papel de grande transversal brasileira, oferecendo comunicação entre Belo Horizonte e as cidades do Estado situadas na Zona da Mata.

Vencendo a serra do Caparaó — onde a engenharia nacional encontrou recursos técnicos modernos para superar o obstáculo apresentado pelo terreno acidentado da montanha — a 262 ganha passagem para o Atlântico passando por Manhuaçu e Marechal Floriano. Na parte capixaba, o cronograma de obras também está sendo cumprido com exatidão. E a ligação total, Vitória a Uberaba, soma quase mil quilômetros de extensão.

Luz moderna na Avenida Brasil

A Comissão Estadual de Energia vai instalar moderna iluminação na Avenida Brasil, segundo informou, ontem, o engenheiro Paulo Leitão de Almeida. A primeira experiência foi feita na última semana, em frente à Escola de Marinha Mercante, onde, num trecho de 240 metros, foram erguidos postes de luz de vapor de mercúrio, operação que foi logo aprovada. A nova iluminação será posta a funcionar no menor espaço de tempo possível.

LUTA ESCOLAR

Pedro Eziel Cileno

ANUIDADES

Sòmente até o dia 5 de setembro próximo, a SUNAB aceitará os pedidos de reajustamento das anuidades escolares, formulados pelos estabelecimentos de ensino. Nesse sentido, foi assinada a portaria n.º 82, que considera que o estabelecimento de ensino que até aquela data tenha deixado de fazê-lo, vem demonstrar a sua possibilidade de manter e expandir o ensino que ministra.

A mesma medida foi estendida às delegacias regionais da autarquia, que também não poderão, a partir daquela data, receber qualquer pedido de reajustamento de anuidades. A informação foi prestada pela Comissão de Contrôle de Preço do Ensino da autarquia.

A portaria já seguiu para Brasília, para ser publicada no Diário Oficial da União, dentro de poucos dias.

TRANSFERENCIAS A professôra Maria Tereza de Aguiar Machado, diretora do Colégio Republicano, do Estado da Guanabara, pediu-nos a divulgação do artigo 2, la Portaria Ministerial n.º 726, de 5-12-67 (Documenta n.º 78, página 27) e o artigo 17.º da Portaria Ministerial 148-67, que irão servir ao bom secretário das escolas de grau médio.

Luta Democrática sente-se honrada com a solicitação e divulga os textos

I — A Portaria Ministerial n.º 726 de 5.12.67 no seu Art. 2.º (Documenta n.º 78, à página 127) determina que:

CERTIFICADOS, DIPLOMAS E DEMAIS DOCUMENTOS ESCOLARES EXPEDIDOS POR ESTABELECIMENTOS DE ENSINO MÉDIO, A FIM DE QUE POSSAM PRODUZIR OS EFEITOS LEGAIS DEVERAO CONTER A INDICAÇÃO DA ENTIDADE MANTENEDORA, DO SISTEMA DE ENSINO A QUE A ESCOLA ESTÁ VINCULADA E, BEM ASSIM, O ATO REFERENTE A AUTORIZACAO DE FUNCIONAMENTO OU RECONHECIMENTO DO CURSO CORRESPONDENTE AO DOCUMENTO COM A RESPECTIVA DATA DE PUBLICACAO OFICIAL.

II — A Portaria Ministerial 148/67, no seu Art. 17.º dispensa a remessa da ficha biométrica, desde que conste da guia de tranferência a freqüência e o número de secções dadas em Educação Física, em tôdas as séries cursadas pelo aluno transferido.

Medicina e médicos

PRÉ-NATAL

Dr. ANTONIO CIRILO GOMES

Antigamente só em determinadas circunstâncias é que uma gestante (grávida) procurava o médico para tratamento. Hoje, o obstetra (médico) deve ser procurado desde o início da gestação (gravidez), para os necessários exames. Êste procedimento denomina-se pré-natal. É tão importante, quanto o preparo do enxoval do nenê. Os exames antes do parto permitem avaliar-se as condições em que se encontra uma parturiente. O conceito antigo das velhas comadres, de que êstes são desnecessários, constitui hoje sinônimo (igualdade) de ignorancia. A gestante que faz exames de sangue, urina etc possibilita real avaliação de seu estado de saúde. Não deve esquecer de pesar-se mensalmente, a gestação normal, o aumento de pêso é proporcional ao período (tempo) de gravidez. O contrôle de pêso e da pressão arterial deve ser feito com relativa freqüência. Estas iniciativas, possibilitam partos tranquilos, ou despertam atenção para dificuldades futuras. A gravidez sem pré-natal é um convite a parto complicado. Mantenha sua saúde em constante vigilância, durante o período de gestação, pois nesta ocasião seu organismo sofre uma série de modificações.

Notícia de um médico — Dr. Bento Vilamil Gonçalves já se encontra em plena atividade, para satisfação de seus colegas e amigos. Seu afastamento da clínica anestesiológica por pequena temporada, foi sentida por todos. Parabéns, pela rápida recuperação.

Observação — Tôda correspondência ou consulta a esta coluna deve ser endereçada à Rua Conde Pôrto Alegre n. 271 (Casa de Saúde N. S. Lourdes) Caxias — Estado do Rio de Janeiro.

Advogado

DR. SADA

Rua Álvaro Alvim, 33 — S/1.118

Tel.: 252-8304

O SONHO É UM AVISO

Pedro de Lara, o homem dos sonhos responde...

OS SONHOS DE HOJE:

O jacaré vermelho

MEU NOME É JERONIMO, tenho 42 anos. Tenho sonhado que estou sendo perseguido por um enorme jacaré vermelho. Por duas vêzes, aquêle bicho avançava para me atacar. Acordei sempre apavorado. Fico preocupado com o fato. Gostaria que o senhor definisse o fato.

RESPOSTA POSITIVA: — Jacaré significa maus pressságios e inimigos perigosos. Aquela côr vermelha é o perigo que está correndo a sua vida, diante de adversários violentos e traiçoeiros. "CUIDADO COM AQUELES QUE O ACOMPANHAM".

BACIAS DE ARROZ

INDALÉCIA DE MIRANDA, solteira, 30 anos. Tenho sonhado que a minha mãe está me entregando uma bacia de arroz. Sinceramente não vejo qualquer razão para tal sonho. — Diga-me, por intermédio da LUTA DEMOCRÁTICA, possìvelmente, no domingo.

RESPOSTA POSITIVA — Sonhar com arroz, significa que será pedida em casamento, ou vive atormentada porque não encontra um eleito em sua vida. Desejamos boa sorte. — OUTROSSIM, a bacia significa que está propensa a ter muitos filhos.

ALIANÇA PERDIDA E PARTIDA

Sonhei que achei uma aliança. Depois que a coloquei no dedo notei que estava partida. Gostaria de receber a definição dêste sonho.

RESPOSTA POSITIVA — Achar aliança, significa um nôvo amor com intenções de se casar. Aliança partida, significa que tudo será desfeito. Desejamos boa sorte.

CORTES DE TECIDO BRANCO

Manuelzinho de Almeida — Caxias. — Peço para responder-me o seguinte sonho: recebi vários cortes de tecido branco para fazer distribuição às crianças pobres. Acordei um tanto confuso. O que será?

RESPOSTA POSITIVA: — Tecido branco nôvo, significa doença. As crianças são a preocupação em sua mente.

O caro amigo consulente, é bom tratar de providenciar os seus deveres espirituais, porque o amigo sabe que é espiritualista. DESEJAMOS BOA SORTE.

PEDRAS NA CABEÇA

HUMBERTO DE ALENCAR — Garanhuns — Estado de Pernambuco. — Gostaria de saber o que significa sonhar carregando pedras o dia inteiro. Não é a primeira vez que sonho assim. Responda-me.

RESPOSTA POSITIVA: — Os homens primitivos, tinham a cabeça dura, não discutiam nem aceitavam conselhos. Sonhar com pedras, significa intransigência, ou seja: "CABEÇA DURA".

BREVEMENTE, O LIVRO: "O ESPIRITO E O CORPO ATRAVÉS DOS SONHOS". Lançamento da EDITORA ECO, para todos os quadrantes do País. Uma obra de Pedro De Lara. Escrevam contando os sonhos, para a LUTA DEMOCRÁTICA e aguardem resposta, em nossa coluna diária.

EVANGELHO E VIDA

P. Feliciano Castelo Branco

OS TRANSPLANTES

O transplante de órgãos é o grande feito da Medicina do futuro.

Os êxitos e fracassos desta aventura abrem larga margem para conjecturas otimistas.

Vamos ter (dizem os empolgados) em civilizações futuras, máquinas humanas perfeitas. As "peças sobressalentes", em abundância, suprirão os órgãos desgastados e a vida se prolongará.

Mas acontece que as leis da vida continuam a desafiar a perícia e o engenho dos mais renomados e idealistas da ciência.

Duvido muito que todo êste esfôrço para colocar o homem sempre em forma na faixa de sua vida orgânica solucione o problema do homem integral.

O órgão essencial da vida é o espírito. Êste é o princípio vital de todo ser.

Os transplantes jamais modificam o princípio da vida. O espírito não se transplanta. Está radicado e ramificado em todo homem e no homem todo.

É o espírito que o anima e o faz pessoa única e integral.

Para que a vida seja plena e perfeita não há necessidade de transplantes físicos. O importante é a verdade, a inteligência e o amor em ação.

Vida feliz é a vida cheia de ação e de bem.

Os órgãos íntegros não melhoram o homem em sua profundidade.

Tôda humanidade suspira pela paz, sobretudo a paz interior, e pela solidariedade universal. Cada um assuma sua parcela de amor na construção da família humana, na Cidade de Deus e dos homens.

O cultivo da amizade é a medicina radical de todos os males.

E a falta de amizade é a grande epidemia do universo. Não há transplante que erradique êste mal.

Estamos diante de um mundo cheio de ambigüidades e insinceridades. Encontramos por tôda parte Judas e acusadores.

Amigos são raros (e isto é um tesouro) os que se debruçam sôbre nossas almas e nos ajudem com profunda dedicação nos resgatar e fazer reviver.

É necessário [illegible] o grande grito de redenção [illegible] as almas dos egoístas e mais [illegible]. Trocar o coração de pedra por um coração de carne (Ez. 11,19).

[illegible] é o único transplante a se fazer.

PARK ROYAL

Uma Tradição Real de Qualidade e Garantia

OFERECE

FOGÃO SEMER — BICOLOR —
ESTUFA FECHADA E FORNO —
COM INSTALAÇÃO — SUPER GASBRAS

De NCr$ 345,00 Por NCr$ 157,00

PRAÇA DA REPÚBLICA, 75
AV. GOMES FREIRE, 361
AV. NOSSA SENHORA DE COPACABANA, 1226 SHOPPING CENTER MÉIER LOJA F

CAIXA ECONÔMICA FEDERAL

DO RIO DE JANEIRO

JÓIAS **LEILÃO** JÓIAS

SALÃO DE LEILÕES

Rua São Bento, 29

CAUTELAS DA AGÊNCIA BANDEIRA. CONTRATOS COM JUROS PAGOS ATÉ ABRIL DE 1969. Dias: 1, 2 e 3—9—69.

CAUTELAS DA AGÊNCIA MADUREIRA. CONTRATOS COM JUROS PAGOS ATÉ ABRIL DE 1969. Dias: 4 e 5—9—69.

O Leilão terá início às 13 horas e a Exposição será realizada das 9 às 12 horas.

OS MUTUÁRIOS QUE DESEJAREM RETIRAR DE LEILÃO OS OBJETOS EMPENHADOS PODERÃO FAZÊ-LO ATÉ O MOMENTO DO PREGÃO, MEDIANTE O PAGAMENTO DOS RESPECTIVOS DEBITOS OU DA TAXA DE AFASTAMENTO DE LEILÃO

VOCÊ TEM ALGUM OBJETO EMPENHADO?
VERIFIQUE A DATA DE VENCIMENTO NA CAUTELA.

Pista pesada aumenta chance argentina no G. Prêmio Brasil

Programa para hoje

1.º PAREO — AS 12H45MIN — 1.400 METROS — RECORDE: 82"2 — TZARINA

1—1 Palatinado, F. P. Fº 56	5º Liberté	1400 GL 84"3	J. S. Silva
2 Painel, J. Queirós 56	13º Louvor	1400 GL 86"4	P. Morgado
2—3 Enemy, J. Amestely 56	3º Liberté	1400 GL 84"3	A. P. Silva
4 Lubinho, J. Pinto 56	Estreante	—	R. Carrapito
3—5 H. Heavenly, G. Men. 56	5º Líder	1400 GL 86"1	R. A. Barbosa
6 Bingo, G. Almeida 56	7º H. Exceding	1000 AP 63"4	J. E. Sousa
7 Alicerce, J. Machado 56	5º Jabupira	1000 AL 62"4	R. Morgado
4—8 Kiko, A. Marçal 56	4º Liberté	1400 GL 84"3	J. V. Viana
9 El Picazo, D. Santos 56	6º Flint	1300 AP 84"3	G. Feijó
10 Pinguinatus, J. P. M. 56	Estreante	—	A. Nahid

2.º PAREO — AS 13H20MIN — 1.400 METROS — RECORDE: 82"2 — TZARINA

1—1 Liberté, F. Estêves 54	1º S. Dourado	1400 GL 84"3	E. de Freitas
2 H. Excelent, G. Men. 54	1º O Love	1300 GL 82"1	R. A. Barbosa
3 Imara, A. Barroso 54	6º Coaralinda	1400 GL 87"2	R. Silva
2—4 Xogarina, A. Santana 56	Uº Eh Bien	1400 GL 84"4	M. Mendes
5 Xulimar, J. Amestely 54	1º Ogala	1000 AL 64"	Z. D. Guedes
6 Xicosa, J. Pedro Fº 54	1º H. Lightnin.	1200 AM 76"1	G. Morgado
7 Ninabionda, A. Reis 54	3º Coaralinda	1400 GL 87"2	M. Mendonça
3—8 Otais, A. Ramos 58	4º H. Light	1500 GL 92"	J. S. Silva
9 Xarmepie, F. Maia 54	1º H. Majesty	1000 GL 59"3	H. Sousa
10 Itacambira, R. Rib. 54	1º H. Lightnin.	1000 AM 64"2	O. M. Fernandes
11 Xuquera, C. Valgas 54	2º Conjurada	1400 AP 91"1	C. Pereira
4-12 Xarusen, J. Pinto 54	10º Eh Bien	1400 GL 84"4	J. L. Pedrosa
" Vanisu, J. Machado 54	2º Coaralinda	1400 GL 87"2	P. Morgado
" Caran, J. Queirós 54	5º Eh Bien	1400 GL 84"4	Idem
13 Boa Vista, J. Garcia 54	1º Ogala	1000 AM 64"3	S. Morales

3.º PAREO — AS 13H55 MIN — 1.600 METROS — RECORDE. 94"3 — Garça, Quertile, Uzuki

1—1 Hocó, A. Santos 60	2º Okuma	1600 GL 96"4	L. Ferreira
2 Igaruana, J. Queirós 57	11º Okuma	1600 GL 96"4	F. P. Lavor
3 Françoise, J. Borja 57	3º Igaruana	1600 AP 102"	G. L. Ferreira
2—4 Okuma, J. Garcia 60	1º Hocó	1600 GL 96"4	S. Morales
5 Danara, B. Santos 58	Uº Expo 67	1400 AP 89"2	Z. D. Guedes
6 Amaville, L. Correia 57	3º Okenia	1600 AL 102"	G. Morgado
3—7 G. Linda, F. Per. Fº 60	4º Okuma	1600 GL 96"4	V. Aliano
" Okênia, J. Aliaga 55	1º Ruth K	1600 AL 102"	Idem
8 Borja, J. Pinto 57	7º Okuma	1600 GL 96"4	J. Morgado
4—9 Invitation, P. Alves 57	1º Elvette	1400 AL 90"4	E. de Freitas
" Ingênus, J. Portilho 57	1º Benetida	1300 GL 78"4	Idem
10 Irinã, J. Pedro Filho 55	3º Okuma	1600 GL 96"4	J. S. Silva

4.º PAREO — AS 14H35MIN — 1.500 METROS — RECORDE: 89" — DOMINO e FOREIGNER

1—1 Executor, F. Estêves 56	1º H. Leader	1400 GL 85"	R. Costa
2 Quillon, J. Machado 54	1º El Picazo	1300 AP 84"3	M. Sousa
3 Lancaster, F. Maia 56	2º Clinton	1500 AP 97"4	H. Tobias
4 Rockford, J. Amestely 54	6º Executor	1400 GL 85"	Alv. Rosa
2—5 Amor Mio, F. Per. Fº 58	10º Juca	1500 GP 96"1	V. Aliano
" Classicus, J. Pinto 56	8º Juca	1400 GL 87"1	Idem
6 H. Exceeding, G. Men. 58	1º Jabupira	1000 AP 62"4	R. A. Barbosa
7 Obelisco, A. Bolino 54	Estreante	—	J. S. Sousa
3—8 Xaziz, J. Reis 53	7º Juca	1500 GP 96"1	L. Ferreira
9 Bisão, J. Portilho 58	8º Juca	1500 GP 96"1	G. Morgado
10 Samuara, R. Ribeiro 54	3º Clinton	1500 AP 97"4	G. Feijó
" Apreador, D. Santos 54	Uº Obelisco	1300 AP 82"3	Idem
4-11 Scipion, A. Machado 54	3º Juca	1500 GP 96"1	P. P. Campos
12 Jalim, A. Santos 54	1º H. Heavenly	1300 GL 90"1	J. L. Pedrosa
13 C. Galola, J. Borja 54	Uº Classicus	1300 GL 78"2	R. Silva
14 Clinton, J. Queirós 58	1º Lancaster	1200 GL 77"4	P. Morgado
" Cilenzo, J. B. Paulielo 54	4º Clinton	1500 AP 97"4	Idem

5.º PAREO — AS 15H20MIN — 1.600 METROS — RECORDE. 94"3 — Garça, Quertile, Uzuki

1—1 Q. Latin, A. Barroso 58	Estreante	—	J. Amorim Filho
2 Expo 67, J. Sousa 60	1º Estissac	1600 AP 102"3	L. Ferreira
3 K. Ronald, S. Silva 58	1º Iuiú	1300 AP 82"2	D. Cassese
4 Edward, J. P. Santos 58	Estreante		V. G. Costa
2—5 Perplejo, E. Jara 60	Estreante	—	F. Martins
6 Joceas, D. Garcia 58	Estreante	—	W. Garcia
7 Garimpó, G. Menezes 58	1º Expo 67	1600 AP 102"3	V. Aliano
8 A. Fin, P. Alves 58	7º Granfina	1600 GL 95"	J. Araújo
3—9 Uzuki, J. Pinto 60	1º Estissac	1600 GL 94"3	C. C. Cabral
10 Jótão, J. Machado 58	3º Expo 67	1600 AP 102"3	E. de Freitas
" Jasmin, F. Estêves 58	4º Expo 67	1600 AP 102"3	Idem
11 El Solimar, F. Per. Fº 60	Uº Imperator	1600 GL 96"	G. Feijó
12 Nascate, J. B. Paulielo 60	Uº Expo 67	1600 AP 102"3	P. F. Campos
4-13 Pardal, N. Nakagami 58	Estreante	—	P. Niquel
" Poconé, A. Masso 58	Estreante	—	Idem
14 Hoy Porque, A. Piá 58	Estreante	—	A. P. Giovanetti
15 Estissac, A. Ricardo 60	2º Expo 67	1600 AP 102"3	Z. D. Guedes
" Madel, J. Pedro Fº 58	1º Blanc	1500 GL 91"2	S. Morales

6.º PAREO — AS 16H10MIN — 3.000 METROS — RECORDE: 193"3 — NARVIK

1—1 El Trovador, A. Bati 57	2º Parnaso	3000 GP 195"3	Z. D. Guedes
2 Dilema, A. Ricardo 62	1 Osman	2400 GP 155"2	A. Magalhães
3 Madureu, I. Oliva 62	Uº Damasco	3000 GP 190"1	A. Santos
4 Estafeiro, R. Carmo 62	1º Sorto	2000 GL 123"1	A. P. Silva
" Mooklin, G. Menezes 62	4º Sabinus	2400 GM 146"	J. Araújo
2—5 Taurundum, E. Jara 64	Estreante	—	J. L. Linguramon
6 A. Grande, F. P. Fº 62	1º Ipu	2400 GP 155"1	G. Feijó
" Watad, J. Machado 62	Uº El Centauro	2000 AP 128"1	Idem
7 Ask For It, H. Vasc. 62	6º Astro Grande	2400 GP 155"1	J. L. Pedrosa
" Iru, A. Santos 58	2º Astro Grande	2400 GP 155"1	Idem
3—8 Viziane, L. Rigoni 58	4º Parnaso	3000 GP 195"3	A. Andretta
9 Light Romu, J. P. F. 58	3º Astro Grande	2400 GP 155"1	N. Pires
10 Corso, D. Santos 58	3º Parnaso	3000 GP 195"3	P. F. Campos
11 Moustache, E. Le M. Fº 62	Uº Astro Grande	2400 GP 155"1	J. S. Sousa
" Negroni, A. Bolino 58	Estreante	—	Idem
4-12 Kamén, A. Piá 58	Estreante	—	A. J. Giovanetti
13 Sabinus, J. Amestely 62	4º Astro Grande	2400 GP 155"1	O. Coutinho
14 Osman, D. Garcia 62	3º Astro Grande	2400 GP 155"1	S. Garcia
15 Otis, A. Masso 58	Estreante	—	N. Bisinelli
" Orlo, J. G. Silva 58	Estreante	—	E. C. Pereira

7.º PAREO — AS 17H05MIN — 1.400 METROS — RECORDE: 82"2 — TZARINA

1—1 Indio, A. Santos 57	Uº Varrone	1200 AL 75"1	M. Sousa
2 Sarau, J. Borja 57	3º Accorfia	1600 GL 97"3	N. P. Gomes
3 Uxmal, P. Alves 57	Uº Corso	1600 AP 103"4	P. Morgado
4 F. Flávio, D. Santos 57	1º Igno	1200 AL 75"4	G. Feijó
2—5 Ornato, J. Pedro Fº 57	5º Varrone	1200 AL 75"4	F. P. Lavor
" Ayacucho, F. Estêves 57	2º Nardósio	1600 AP 104"1	Idem
6 Varrone, J. Pinto 57	1º Comodoro	1200 AL 75"1	J. L. Pedrosa
7 Idos, N. Correrá 57	Estreante	—	J. J. Araújo
3—8 L. Tavares, M. Alves 59	Estreante		V. Aliano
9 Cadirbun, N. Correrá 57	3º Mocel	1500 GL 94"2	M. Mendes
10 Henrique, J. Reis 57	7º Nardósio	1600 AP 104"1	B. Ribeiro
11 Oasis d'Or, G. Men. 57	2º Ilo	1300 GL 78"2	L. Trinodi
" Ke-Tão, D. F. Graça 57	7º Varrone	1200 AL 75"3	G. Morgado
4-12 Drapeau, M. Hérla 57	5º Jacquin	1200 NL 75"4	A. Palm Filho
" Alaim, J. Queirós 57	4º Varrone	1200 AL 75"3	Idem
13 Eberan, J. G. Martins 57	4º Nardósio	1600 AP 104"1	M. Mendonça
14 Patacho, D. Moreira 53	3º Nardósio	1600 AP 104"1	E. P. Coutinho
15 Bennett, R. Carmo 55	6º Nebelina	1000 NL 63"2	E. P. Carvalho

8.º PAREO — AS 17H45MIN — 1.300 METROS — RECORDE: 79"2 — Farinelli, Orton, Estrilo

1—1 Jaldessa, F. Estêves 58	3º Vogarina	1400 AP 91"4	E. de Freitas
" Jaldaia, P. Alves 54	1º Jujuru	1200 AP 77"	Idem
2 H. Night, G. Menezes 58	5º Bonafé	1300 AL 82"3	R. A. Barbosa
2—3 Timonette, A. Marçal 54	4º Okenia	1000 AL [illegible]	J. V. Viana
4 Jujuru, M. Silva 54	1º L. Dance	1300 AP [illegible]	G. Morgado
5 Butte, J. Barbosa 58	5º Vogarina	1400 AP 91"4	F. P. Lavor
3—6 Ilama, J. B. Paulielo 54	4º Vogarina	1400 AP 91"4	A. P. Silva
7 Lara, J. Reis 58	11º Tepets	1400 AL 90"2	P. F. Campos
8 F. Suprema, J. Motta 54	7º Volnela	1600 AP 104"1	O. J. M. Dias
9 Ithaca, A. Santos 54	6º Ig	1300 AP 85"2	M. Almeida
4-10 N. Bombom, A. Bolino 58	Estreante	—	E. Coutinho
11 Geometria, J. Tinoco 54	4º Ig	1300 AP 85"2	J. J. Tavares
12 Beverly, J. Garcia 54	Uº Vogarina	1400 AP 91"4	M. Mendes
" L. Linda, A. Ramos 54	7º Vogarina	1400 AP 91"4	Idem

9.º PAREO — AS 18H20MIN — 1.000 METROS — RECORDE: 60"3 — BLAMELESS

1—1 Bad Boy, D. Santos 57	2º Provedor	1000 AP [illegible]	J. L. Pedrosa
2 Iemo, J. Portilho 57	9º Zupal	1200 AP 77"4	J. S. Silva
3 Adento, J. Brizola 57	3º Provedor	1000 AP 63"4	C. Ribeiro
4 Escaduras, A. Machado 57	Uº Provedor	1000 AP 63"4	O. Serra
2—5 Hot, D. Garcia 57	Estreante	—	W. Garcia
6 Calígula, J. Reis 57	8º Sarau	1300 AP 85"1	C. Ocampo
7 Filetto, H. Vasconc. 57	6º Model	1500 GL [illegible]	M. Silva
8 Bangaval, A. Ramos 57	Uº F. Flávio	1200 AL [illegible]	T. B. Gomes
3—9 Jaypur, J. Gil 57	Estreante	—	Z. D. Guedes
10 Inar, N. Correrá 57	3º Zupal	1200 AP 77"4	M. Sousa
11 Cántico, M. Alves 57	Estreante	—	C. I. F. Nunes
12 Barquinho, J. Ped. Fº 57	Estreante	—	R. Costa
4-13 D. Hermeto, J. Baflor 57	Estreante	—	P. Morgado
" Brisk Boy, J. Queirós 57	6º Mirello	1200 AL [illegible]	Idem
14 Fonfonelo, H. Ferreira 57	4º F. Flávio	1200 AL [illegible]	F. P. Lavor
15 Eburneu, C. A. Sousa 57	Uº Medir	1500 GL 97"2	S. D'Amore

Trunfo argentino

Taurundun ao secundar o fabuloso Indian Chief, garantiu seu cartaz de segundo melhor cavalo do turfe argentino. A vai ao GP Brasil, hoje, cercado do melhor respeito para enfrentar nacionais que, em sua maioria, apresentam negatividade na pista de grama anormal. O argentino galopou na manhã de ontem, tranqüilo e recuperado da longa viagem.

Os argentinos, êste ano a despeito de trazerem apenas dois representantes, vêm dispostos a manter a série de vitórias no GP Brasil, reiniciada com o sucesso de Arsenal, faz um ano. A partir de 1959, quando venceu o nosso Narvik, houve a remotada do equilíbrio técnico com ligeira vantagem para os locais, já que pesaram na balança os sucessos de Ortille, por desclassificação de ganhador platino, Leigo, Zenabre — duas vêzes — e Duraque, mas o êxito de Arsenala, que aqui viera sem deter grandes esperanças, reacendeu o entusiasmo dos argentinos que agora dois bons trunfos, indiscutìvelmente com o favoritismo na grande carreiras de hoje, através Taurundum, que é considerado no momento o terceiro cavalo do Prata, perdendo por pouco para Decorum, não obstante já o haver derrotado em confronto recente, quando ganhou o fabuloso Indian Chief. Relativamente ao páreo do "sweepstake", com a chegada das chuvas e a pista de grama sem as condições totalmente ideais para Taurundum, as melhores esperanças estão voltadas para Kamén, cantado em prosa e verso como o elhor lameiro platino e com essa vantagem muitos pontos à frente dos principais candidatos nacionais, lògicamente prejudicados pelo estado anormal da raia para a grande carreira. El Trovador, Viziane, Sabinus e Astro Grande, mais o Ask o for It, que seriam as autênticas esperanças contra os dois estrangeiros, perdem bastante nas respectativas chances ao enfrentarem a cancha pesada, o que forma para maior refôrço as possibilidades da criação argentina no 37.º Grande Prêmio Brasil. Nos aprontos, onde não figuraram os platinos, cujos galopes foram guardados para a manhã de ontem, entre os nacionais os melhores foram: El Trovador, Osman, o gaúcho Light Romu e Ask for It, podendo ser incluido nesse lote o veterano Dilema, cujo apronto em Cidade Jardim foi realizado nos 1.200 metros, em 77"3/10, com final de 12" numa demonstração dos progressos que alcançou ùltimamente o excelente parelheiro finalmente no retôrno ao seu melhor estado. El Trovador correu 1.200 em 78", com 12"1/5 correndo com desenvoltura e Osman, cuja ambientação na Gávea ajudou bastante a sua recuperação, chegou em 78" cravados, antecipando como animal perigoso na grande carreira. Mas o grande nome dos aprontos foi o gaúcho Light Romu, que percorreu 1.000 metros em 63 e 2 quintos, com 13" de final, dando "show" de estado. Masterei não obstante ter vindo do pronto do Paraná fêz uma partida nos 1.200 metros, 81" totais e final em 13"1/5, muito bem. Estafeiro galopou nos 800 em 53"4/5, Mooklin, que tentará o feito de Duraque, derrotou Combat em 65 e um para os 1.000 metros, e Corso, surpreendendo mesmo em aprontos nos 1.200, finalizou muito à vontade em 77"4/5. No que tange a Viziane, aprontado pelo Rigoni, foi animador o seu exercício em 67 e 2 linhas, suavemente no quilometro, Negroni chegou em 78", animando e Moustache na base de cavalo que é uma incógnita, cumpriu 1.400 metros em 94", com 65" nos 1.000 metros, jamais exigido pelo E. Le Mener.

MELHOR AZAR NO GP É O NACIONAL OSMAN

Quem estiver a dando tratos a bola para escolher um bom azar no Grande Prêmio Brasil, nada mais fácil que apostar em Osman, concorrente cuja chance é altamente respeitável. O filho de Takt e Morena II, que em seu início de campanha foi um dos mais positivos elementos, voltou ao seu melhor estado físico e de treinamento, merecendo mesmo a confiança total dos seus titulares, já que trabalhou com sobras e aprontou na base do agrado. Osman, quando da disputa neste ano do G. P. São Paulo, foi o sexto colocado atrás do argentino Decorum, Viziane, Quiz, Sabinus e El Centauro, portanto tendo figurado entre os melhores cracques do momento em pistas sul-americanas. Afastado das pistas em razão de contratempo locomotor, Osman reapareceu em dezembro e ganhou sôbre Madurodan e Ask for It, estão na disputa do Prêmio Imprensa, em Cidade Jardim, quando derrotou mais de perto a Madurodan" e Ask for It. Seguiram-se um segundo para Sabinus, à frente de El Centauro, e um quinto para Astro Grande, na grama pesada. No apronto em 1.200 metros, Osman, alardeando as mesmas condições como se portou no trabalho mais recente, percorreu 1.200 metros em 78" exatos, com sobras.

Negroni pode vir no final

O Haras Ipiranga não poderia faltar ao campo do G. P. Brasil. Estará na raia com a parelha Moustache — Negroni, dos quais é o segundo o portador das maiores esperanças, já que Moustache, não obstante o seu cartaz de ganhador do G. P. São Paulo, quando abateu El Centauro e Osman, continua procurando seu melhor estado de treino, após ter sido atacado pela gripe equina. Sôbre Negroni, pode ser dito que o filho de Flamboyant de Fresnay e Aurora está em fase de evolução e a sua curta campanha é bastante animadora. Ganhador na estréia sôbre Commel em pista de areia pesada, voltou no Derbi Paulista e foi o terceiro para Viziane e Batem, na grama encharcada pista onde é animal briguento e de alto rendimento. Bons trabalhos com [illegible] ro compromisso [illegible] take", dizem [illegible] ma atual, [illegible] acabou merecer[illegible] cia da montaria [illegible] Bolino. Ao [illegible] Cidade Jardim, N[illegible] correndo 1.200 m[illegible] normal, assim[illegible] por correndo [illegible] cio e terminando [illegible] rendendo muito [illegible] em tiros [illegible] numa única [illegible] disputa no Derbi Paulista [illegible] 3.000 metros, [illegible] denciada a plena [illegible] paulista a êse [illegible] irá enfrentar [illegible] ra em compromisso [illegible] ro na tarde [illegible]

GALOPANDO

Lafaieto

1.º PAREO — Na areia pesada a carreira inicial está entre Happy Heanvely, Palatinado, Enemy e Kiko, parecendo-nos com maior chance o Happy Heanvely, que na raia de hoje traz um segundo para Capricioso. E muito segura a dupla com Palatinado, ficando para tertius o fiel Enemy, cuja chance na grama, seria a de ganhador iminente.

2.º PAREO — Liberte ganhou na grama, porém, antes e na areia, cedera em favor de Imara, egua da areia e da lama, na conta e com a garantia do Albenzio Barros. Vamos mesmo com a ponta da filha de Cigal, deixando paar inimigas mais diretas Liberté, Vanish e Xuquesa. Vale a ordem.

3.º PAREO — A areia pesada favorece Igaruana, Borja, Françoise e Danara, vindo a seguir Hoco, egua que seria a fôrça no caso de pista gramada. As citadas e ainda a paulista Okenia, prometem boa luta em busca da vitória nessa milha, sendo difícil escolher no lote em referência. Por mero palpite adotamos a fórmula Igaruana-Borja-Okenia.

4.º PAREO — De cara a melhor indicação é o Amor Mio, atualmente em ótimas condições de forma e muito bem no percurso e na turma. Para maiores obstáculos na carreira em 1.500 metros situamos Happy Exceding, o azarão Quillon, Executor e Scipion, êste um perigo em qualquer terreno. Dupla 22.

5.º PAREO — Chegamos à milha internacional, vendo como mais prováveis o argentino Perplejo, levado como autêntica barbada, e os nacionais Quartier Latin, Usuk, Júbilo e o grande azar Expo 67, dos demais valendo lembrar as esperanças em Pardal, que estréia na conta. Ponta de Perplejo, amarrado mais de perto por Quartier Latin.

6.º PAREO — O 37.º Grande Prêmio Brasil, a ser disputado em grama anormal, destaca os argentinos Kamen e Taurundun, nessa ordem os melhores de representação platina, já que o primeiro citado é animal afeito ao terreno anormal. Vêm a seguir os nacionais Viziane, El Trovador, Sabinus, Dilema, Osman e Light Romu, dos quais em pista anormal, podemos ressaltar Viziane, Dilema e Osman. Portanto, cingimos nossa fórmula aos nomes de Kamén-Viziane-Osman.

7.º PAREO — Ayacucho correu bem na última em pista de areia pesada. É o nosso preferido paar a vitória, ameaçado por Alaim, Patacho, Loco Tavares e Indio, êste na dependência da largada. É bem jogada com Alaim, ficando para tertius o Patacho.

8.º PAREO — Muito forte a parelha Jaldessa-Jaldaia, ambas com rendimento pleno na areia pesada. Parece difícil a derrota do número um, mas é bom ter cuidado com Ilama, Gometria e a estreante paulista Nini Bonbo", dentre as quais a melhor é Ilama, boa lameira e bem situada no percurso.

9.º PAREO — Bad Boy deve desencabular na corrida de hoje. Vem sempre chegando ali e na última perdeu sòmente para Proovedor, no mesmo tiro de hoje. Difícil escolher entre os demais o se umaior adversário, já que não vemos qualquer dêles com chance perigosa. Entretanto, apontamos para complemento à fórmula os nomes de Hot, Jaypar e Fonfonelo.

Acumulada de vencedor: Happy Heanvely, Perplejo e Kamen.

A barbada: Perplejo.

O melhor azar: Osman.

JOCKEY CLUB BRASILEIRO

O traje nas corridas noturnas de segunda-feira

Não será permitido o traje esportivo na Tribuna Social nas corridas noturnas de gala de segunda-feira, 1º de setembro.

INDICAÇÕES

1.º — ENEMY — PALATINADO — HAPPY HEANVELY
2.º — IMARA — VANISH — LIBERTÉ
3.º — IEIUÁ — HOCÓ — OKÊNIA
4.º — AMOR MIO — EXECUTOR — SCIPION
5.º — PERPLEJO — QUARTIER LATIN — USIKI
6.º — KAMÉN — VIZIANE — DILEMA
7.º — AYACUCHO — ORNATO — EBERAN
8.º — JALDAIA — ILAMA — NINI BONBON
9.º — BAD BOY — HOT — FONFONELO

PARA VOCÊ

UMA PONTA
PERPLEJO
DUAS DUPLAS
5.º 12
6.º 24
TRÊS PLACÊS
Enem
Iriuá
Amor Mio

O TEMPO

VESÚVIO

INFORMA

TEMPO — BOM
MÍNIMA — 18º
MÁXIMA — 29º

Vesúvio Carioca
Rua da Carioca 17
Vesúvio Ramalho Ortigão
Rua da Carioca 45
Vesúvio 7 de Setembro
Rua Sete de Setembro 202
Vesúvio Imbel
Rua Sete de Setembro 14
Vesúvio Assembléia
Rua da Assembléia 17

"EDITAL"

SERRALHERIA SANTA RITA LTDA. firma comercial estabelecida nesta Cidade e Estado sito à Rua Botafogo n.º 402/404, com o negócio de "SERRALHERIA" (fabrico e consertos de pequenos cofres, grades, portões, etc...), inscrita na Recebedoria de Rendas da 12.ª Zona sob o n.º .... 17-023661/69, no CGCMF sob o n.º 29.371.630, para fins de direito, comunica o extravio involuntário de seus livros de entrada saída de mercadorias, de contas correntes do impôsto, livros de Imp. s/produtos industrializados, uma pasta com algumas guias de recolhimentos e um talão de nota fiscal, no trajeto do centro de Duque de Caxias à sua firma, solicita pois a quem encontrá-los o especial obséquio de entregá-los no endereço acima que será devidamente recompensado.

Duque de Caxias, 27 de agôsto de 1969.

SERRALHERIA SANTA RITA LTDA.

JUIZO DE DIREITO DA 1.ª VARA DE FAMÍLIA DO ESTADO DA GUANABARA

Edital de [illegible] tação de Maria do [illegible] ro Falcão dos Santos [illegible] prazo de 20 dias [illegible] da em lugar incerto e não sabido, na forma abaixo:

O DOUTOR [illegible] MALTA FERRAZ [illegible] DIREITO DA PRIMEIRA VARA DE FAMÍLIA DO ESTADO DA GUANABARA FAZ SABER a todos que o presente edital [illegible] dêle conhecimento [illegible] especialmente Maria do S[illegible] corro Falcão dos Santos [illegible] por êste Juízo e C[illegible] processam os autos [illegible] Ordinária de D[illegible] que é autor Mário [illegible] des dos Santos [illegible] alega o autor [illegible] que se casou em [illegible] 1959 e que de seu [illegible] houve filhos [illegible] pouco tempo junto [illegible] fins de 195[illegible] esta cidade e aqui [illegible] juntos até janeiro [illegible] quando a ré [illegible] não voltando mais [illegible] conjugal até a presente data. — O pedido [illegible] está devidamente [illegible] pelo artigo 317 [illegible] do Código Civil. A [illegible] cia de conciliação [illegible] signada para o [illegible] 17 de setembro [illegible] ras, ficando a mesma [illegible] se não comparecer [illegible] daí o seu prazo de [illegible] para contestar a presente ação, correndo [illegible] revelia. O edital [illegible] blicado [illegible] feito na Imprensa [illegible] Diário Oficial [illegible] agôsto [illegible] de deste Juízo [illegible] Av. Erasmo Braga [illegible] andar. Dado e passado [illegible] a cidade do Rio de Janeiro, aos vinte e oito de agôsto de 1969. Eu Oswaldo Moreira Vidal, [illegible] titulo, subscrevo. (a.) Paulo Malta Ferraz Juiz".

(Pd 115)

NOTÍCIAS DA BAIXADA

CAXIAS

Comissário Manzano

Transferido da delegacia de Teresópolis, tomou posse em suas novas funções, na delegacia de Duque de Caxias, o comissário Fernando Manzano, que por várias vêzes já ocupou funções de destaque em várias delegacias da Baixada Fluminense, sendo profundo conhecedor dos problemas policiais da região.

O comissário Fernando Manzano pertence à elite da Polícia Fluminense, sendo bastante querido entre seus superiores, subordinados e imprensa.

Exposição

Tem sido muito visitado pela população de Duque de Caxias, a II Exposição do Movimento Popular de Alfabetização instalada no Shopping Center local, dentro das comemorações relativas à emancipação político-administrativa do município, de modo a que o público veja o trabalho que vem sendo realizado em prol da comunidade.

O "stand" do MPA na II Exposição fluminense, segundo o seu diretor-executivo, professor Ampliato Cabral, já está pràticamente pronto. Nêle serão expostos mapas estatísticos e folhetos sôbre a vida e funcionamento do Movimento Popular de Alfabetização.

INAUGURAÇÃO: — O prefeito Moacir do Carmo, acompanhado de auxiliares de sua administração, inaugura hoje, à noite, moderno sistema luminário nas Avenidas Duque de Caxias, Itatiaia e Expedicionário José Amaro, num total de 130 lâmpadas a vapor de mercúrio. Após a inauguração haverá um show com artistas de rádio e televisão.

Nesse mesmo dia, o sr. Moacir do Carmo transmitirá a chefia do govêrno municipal ao vice-prefeito Ruiter Poubel, para um descanso de 20 dias, solicitado à Câmara dos Vereadores, de forma a se recuperar do esfôrço empreendido na administração municipal.

Ensino tem sua arma

O recolhimento e a interpretação sistemática dos dados relativos à infra-estrutura do ensino público no Estado do Rio integram o professor Bezerra de Meneses está realizando na Secretaria de Educação, com vistas melhores resultados tanto do ponto de vista qualitativo como sob o aspecto quantitativo das atividades governamentais no setor.

Conhecendo os dados sôbre a [illegible] atual da rêde escolar em função das populações [illegible] poderá a Secretaria de Educação programar melhor expansão da rêde escolar primária enquanto detentora de elementos igualmente certos em tôrno do grau de escolaridade, será possível à Secretaria de Educação efetuar correções no sentido de sua orientação anual para ajustá-la às modificações registradas na realidade fluminense.

Pode-se afirmar que a política educacional na Baixada Fluminense, compreendida pelos pelos municípios de Duque de Caxias, São João de Meriti, Nilópolis, Nova Iguaçu, Paracambi, Itaguaí e Magé, posta em prática através de esforços dos governos municipais com o estadual, vem obtendo resultados excelentes, haja vista que o índice de analfabetismo teve um declínio acentuado. Para o próximo ano letivo a Baixada fluminense contará com mais de 500 novas salas de aula ao mesmo tempo em que se programará a construção de novos ginásios públicos, de forma a permitir o ensino secundário gratuito aos formandos primários.

MERITI

IMPOSTOS: — A Prefeitura de São João de Meriti vai mover ação executiva judicial a todos os contribuintes do 2º e 3º Distritos que não atenderem às notificações para saldarem seus débitos, onde 50 por cento ainda não pagaram seus impostos.

Segundo o prefeito José Amorim, das grandes loteadoras autuadas, cêrca de sete delas já pagaram seus tributos, o que propiciou à Prefeitura, a compra de uma área de terra, por NCr$ 72 mil, em Venda Velha, para a construção de mais um cemitério, cujas obras terão início a partir dos próximos dias.

NOVA IGUAÇU

Mais empregos

Afora o mercado de trabalho rural, ainda não conhecido em sua expressão real, nenhuma outra atividade absorve atualmente maior quantidade de operários não especializados no Estado do Rio do que a construção civil, que continua mantendo ritmo de expansão satisfatória graças sobretudo à ativa participação do Banco Nacional de Habitação no impulso à mesma.

No corrente ano, o plano habitacional abriu ainda oportunidade a dezenas de milhares de operários, tal como ocorreu recentemente em São João de Meriti e Nova Iguaçu, onde a COHAB-RJ está construindo, respectivamente 200 e 800 unidades habitacionais mantendo os níveis de ocupação necessários para a estabilização das condições de vida das populações dos grandes centros. Oportunidades como esta, surgirão brevemente, em Duque de Caxias, para onde está projetada a construção de mais de 2 mil moradias, abrindo novas perspectivas a operários não especializados.

POLÍTICA FLUMIN ENSE

EVI VIEIRA

COM a presença do ministro Mário Andreazza e do governador Jeremias Fontes, foi ontem inaugurada a 2ª EXPO-RJ [illegible] de políticos estiveram prestigiando a solenidade [illegible] contou ainda com [illegible] de pessoas obrigando o desvio do trânsito [illegible] da estrada [illegible], onde está situada a Exposição. Os visitantes [illegible] os [illegible] em que apreciaram [illegible] e as máquinas não só de expositores [illegible], mas de todo [illegible] já tem seus representantes.

EM NOVA IGUAÇU, já se movimentam os políticos, visando as eleições de novembro, para a Prefeitura Municipal. [illegible] candidatos à chefia do Executivo iguaçuano, estando [illegible] Zoril Martins [illegible] de Polícia de concorrer pelo MDB. Pela ARENA, deverá disputar o cargo, o sr. Darilio Aires, que conta com [illegible] de políticos de tôda a área além de ter grande penetração popular.

PASSEANDO tranqüilamente pelas ruas de Niterói, após a escolha dos candidatos do diretório regional da capital o deputado federal Rockefeller de Lima. Apesar de grande prestígio na parte do Estado, não teve seu nome incluído na chapa do diretório e, à nossa reportagem disse "nasci [illegible] Amaral Peixoto, somente podia falar em seu nome como homem de [illegible] e prestígio no Estado do Rio e hoje, acentuou, sou seu [illegible] na Câmara Federal. Não tenho pressa, finalizou, um dia com ajuda de Deus e do povo estarei onde fôr escolhido para ficar".

DEVERÁ continuar liderando do prefeitos do interior do Estado, numa luta contra a diretriz do sr. Amaral Peixoto, o sr. Paulo Gratacós, prefeito de Petrópolis, que sòmente nos últimos momentos foi escolhido para ser um dos trinta componentes do MDB, no diretório regional.

POR FALAR em MDB, consta que deverá ser reeleito para a presidência do partido, nas eleições de 14 de setembro, o atual presidente deputado federal Aralo Teodoro. Poderá haver modificações de última hora.

CONTINUA a vacinação em massa dos moradores de São Gonçalo, contra a paralisia infantil. Mais de 25 mil crianças foram vacinadas na primeira semana.

ESTUDANTES fluminenses, especialmente da capital do Estado, preocupados com o que se diz a respeito da extinção do SERVE. Têm, naquela emprêsa do govêrno, cincoenta por por cento de abatimento nos preços de passagens.

COMENTÁRIOS nas ruas de Niterói, dão conta que a chapa do Diretório Regional da ARENA escolhida com nomes dos senhores Paulo Tôrres e Raimundo Padilha, foi apenas para composições do mesmo, não havendo, segundo opiniões diversas nenhum compromisso entre aqueles dois homens públicos.

ANOTEM: são candidatos à prefeitura de São Gonçalo os senhores Airton Rachid, Joaquim Lavoura, Josias D'avila e Zoir Pôrto, da ARENA e pelo MDB deverão disputar àquela prefeitura os senhores Jaime Campos e Antônio Rapôso.

Charretes de Paquetá com novos preços

O secretário de Serviços Públicos baixou ato fixando os novos preços a serem cobrados pelos condutores que operam êsse serviço de transporte turístico na Ilha de Paquetá, tendo em vista que as tarifas não sofreram qualquer alteração desde 1965.

O administrador regional fiscalizará a cobrança pela nova tabela e poderá retirar de circulação os veículos cujos proprietários não obedeçam às novas determinações.

A TABELA

É a seguinte a nova tabela: corrida para qualquer parte da ilha — NCr$ 2,00; aluguel por meia hora — NCr$ 10,00; aluguel por uma hora — NCr$ 15,00; por volume transportado que não exceda as dimensões de 1 m2 — NCr$ 0,15 [illegible]

Sargento da PM baleou um colega da Marinha

Chamado para intervir num caso em que uma pessoa espancava dois menores, o sargento do 6.º Batalhão da PMRJ, Israel Francisco da Costa (branco, casado, 39 anos, Rua Piauí, 368 — Gramacho), acabou por desentender-se com o 3.º sargento da Marinha, Ezequias Teodoro de Oliveira (branco, casado, 35 anos, Rua Flamengo, 90 — Vilar dos Teles) e com êle brigou tendo o segundo sacado de uma arma. Ao final Ezequias saiu baleado com o próprio revolver.

Israel foi autuado pelo subdelegado e após removido para o 6.º Batalhão da Polícia Militar.

COMO FOI

Israel estava lotado na subdelegacia de Vilar dos Teles e, segundo seu depoimento, foi chamado por populares para interceder a favor de dois menores que estavam sendo espancados por um homem. Dirigindo-se ao local deparou com Ezequias e como não o conhecia exigiu seus documentos depois de acabar com a cena de espancamento. Ezequias não atendeu e passou a desacatá-lo e sacou da arma fazendo dois disparos, mas nenhum acertou.

Em seguida atracaram-se e ainda segundo Israel, durante a luta tentou desarmar Ezequiel ocasião em que a arma disparou pela terceira vez, atingindo o outro na barriga.

A vítima em estado grave foi removida para o HGV ali ficando internada. As autoridades policiais da localidade continuam diligenciando sôbre o fato.

Pagamento dos servidores fluminenses

A Secretaria de Finanças de Estado do Rio marcou para amanhã o início do pagamento dos servidores públicos. De acôrdo com a tabela o pagamento será efetuado até o dia 17.

Por outro lado, a Secretaria alertou mais uma vez aos funcionários, de renda igual ou superior a NCr$ 3.500 cruzeiros, no exercício anterior, para que regularizem sua situação perante o impôsto de renda, pois caso contrário sofrerão a suspensão do pagamento a partir de outubro. O prazo para a declaração termina no dia 30 de setembro.

Oficinas em cinco colégios

O governador Negrão de Lima vai inaugurar entre os dias 10 e 30 de setembro, as oficinas em cinco colégios, além de instalar, também em tôdas, o Conselho Comunitário da Escola.

É o seguinte o programa de inaugurações, elaborado pelo Secretário de Educação, Gonzaga da Gama Filho: dia 10, da Unidade Integrada Lourenço Filho, na Praça Xavier de Brito; dia 24, no Colégio Martin Luther King, e dia 30, na Escola Ernâni Cardoso, em Pedro Miguel. Colégio Professor Daltre Santos, na Rua Cel. Tamarindo, 2.846, em Bangu; e Colégio Tomé de Sousa, na Rua Ialta, 60, em Senador Camará.

Semana da Pátria tem conferência no TC/GB

Dentro das comemorações da Semana da Pátria e como parte integrante do programa oficial organizado pelo govêrno da Guanabara, o ministro Luís Gama Filho, presidente do Tribunal de Contas do Estado, na próxima têrça-feira, às 17 horas, pronunciará uma conferência abordando o tema As Fôrças Armadas na Comunidade Nacional.

A cerimônia será realizada no auditório do TC, na Praça da República, 70, 11º andar, devendo contar com a presença dos ministros do Exército, Marinha, Aeronáutica, Transportes, do comandante do I Exército, do governador do Estado, presidentes do Tribunal de Justiça e Assembléia Legislativa, entre outras autoridades. A solenidade será um dos pontos principais do programa preparado pelo govêrno da Guanabara para as comemorações da Semana da Pátria, no ano corrente.

IPF sem burocracia

Não obstante seja de cinco dias o prazo normal para a entrega dos documentos solicitados ao Instituto Pereira Faustino, de Niterói, a desburocratização dos serviços levada a efeito em boa hora pelo atual diretor, sr. Wilson Cota, permite que grande número de vêzes as partes sejam atendidas em 48 e até em 24 horas.

Um perfeito trabalho de equipe empreendido no IPF, com os funcionários não medindo sacrifícios e com o próprio diretor trabalhando 12 horas a fio diàriamente, é que permite ao público receber em tempo sua carteira, de identidade, fôlha corrida ou atestado de bons antecedentes. O IPF, segundo nos declarou seu diretor, cumpre assim as determinações do secretário de Segurança general Sículo Perlingeiro, no sentido de que aquêle Departamento dê ao povo tôda a assistência possível.

Providência inaugura sua barraca

Na próxima têrça-feira, às 17h, será inaugurada, à beira da Lagoa Rodrigo de Freitas, a Barraca da Direção da Feira da Providência. Na oportunidade, a direção executiva prestará homenagem à imprensa em geral, testemunhando-lhe seus agradecimentos pela colaboração que vem prestando à promoção.

Da parte do diretor, mons. Francisco Ferreira Pinto, LD recebeu especial convite.

Nôvo Batalhão da Polícia será inaugurado dia 3

Dia 3, estará sendo inaugurado o Batalhão Luís Alves de Lima e Silva, situado na Estrada do Jequiá, 518 no Zumbi, Ilha do Governador. O general-de-brigada comandante Geral da Polícia Militar do Estado da Guanabara convida oficiais das Fôrças Armadas para aquela inauguração que faz parte das comemorações da "Semana da Pátria" e comunica que o uniforme para militares é o do dia e civis, o de passeio completo.

Russos vão curar câncer com pistola

GORKI — UNIÃO SOVIÉTICA, 30 (FP) — O dr. Nikolai Ykhhontov de Gorki inventou uma "pistola" para tratar tumores cancerosos, afirmou a agência Novosti.

Três assaltam açougue

O português José Alves Filho, proprietário de um açougue, localizado à Rua Siriei, 107, em Marechal Hermes, não pôde esboçar qualquer reação, ante os revólveres que três assaltantes lhe apontavam, ontem, pouco depois das 9 horas da manhã, quando o estabelecimento estava sem fregueses. Os três vasculharam as gavetas e os bolsos de José, levando a quantia de 250 cruzeiros novos.

A vítima compareceu a 30ª DP e informou que os três eram jovens e estavam bem vestidos. José ainda conseguiu anotar a placa do carro — GB 12-99-68 — estacionado pelos marginais na frente do açougue e utilizado para a fuga. Posteriormente, a delegacia foi informada de que o veículo havia sido roubado na jurisdição da 17ª DP.

RJ-URGENTE

Duílio Grieco

Funcionalismo estadual começa a receber amanhã

Ao informar que será amanhã o início do pagamento do funcionalismo público estadual, a Secretaria das Finanças do Estado do Rio anunciou que todo servidor que tenha percebido, no exercício financeiro de 1968, rendimento igual ou superior a NCr$ 3.500,00 deverá comprovar, em setembro, junto às divresas repartições abonadoras, que fêz declaração de rendas.

Esclarece, ainda, a Secretaria, que quem deixar de cumprir a exigência terá seu pagamento sustado a partir de outubro. O pagamento nas zonas não mecanizadas começará no dia 2, têrça-feira.

De tudo e de todos

O Banco do Estado informou à Secretaria das Finanças que concluiu dentro do prazo legal a distribuição do Fundo de Participação do ICM às Prefeituras Municipais. Foram distribuídos equivalentes aos períodos de 26 de julho a 10 de agôsto NCr$ 4.359.568,62, obedecidos os percentuais estabelecidos.

★ A montagem do "stand" da Agência Fluminense de Informações/Imprensa Oficial foi a primeira a ser concluída no recinto da II Exposição Nacional Agropecuária e Industrial no Estado do Rio, que será aberta, festivamente, hoje, às 18 horas pelo governador Jeremias Fontes, com a presença de outras altas autoridades federais e estaduais.

★ A Secretaria de Águas e Saneamento do Estado do Rio está executando, em ritmo acelerado, as obras de construção da nova linha adutora de Angra dos Reis, numa extensão de 16 quilômetro aproximadamente obra, em que o govêrno Jeremias Fontes investirá cêrca de um bilhão de cruzeiros antigos e que resolverá definitivamente, os problemas de abastecimento de água do município.

★ O Departamento de Ensino Médio e Superior, da Secretaria de Educação e Cultura, abrirá, nos próximos dias, concurso de remoção para professores do ensino médio do Estado do Rio, em diversos estabelecimentos oficiais de vinte municípios fluminenses, havendo um total de 277 vagas.

★ O recolhimento e a interpretação sistemática dos dados relativos à infra-estrutura do ensino público no Estado do Rio integram o esquema de utilização da estatística como poderosa arma para o trabalho que o professor Geraldo Bezerra de Meneses está realizando na Secretaria de Educação, com vistas a melhores resultados tanto qualitativos como quantitativos das atividades governamentais no setor.

★ Visando a análise de atendimento aos excepcionais fluminenses e considerando a necessidade de manter a comunidade esclarecida e informada sôbre a problemática, a Sociedade Pestalozzi do Estado do Rio e o Lins Clube Niterói-Fonseca estão realizando concurso de monografias, lançado durante o III Encontro Fluminense para o Estudo do Excepcional.

JUIZO DE DIREITO DA 1ª VARA DE FAMILIA DO ESTADO DA GUANABARA

Edital de Intimação e Citação de Dulcinéia da Silva, pelo prazo de 30 dias, em lugar incerto e não sabido:

O DOUTOR PAULO MALTA FERRAZ, JUIZ DE DIREITO DA PRIMEIRA VARA DE FAMILIA DO ESTADO DA GUANABARA

FAZ SABER a todos que o presente edital virem ou dêle conhecimento tiverem, especialmente Dulcinéia da Silva, que por êste Juízo e Cartório se processam os autos de Ação Ord. de Desquite em que é autor Sebastião Barbosa da Silva, nos quais alega o autor, em resumo, que se casou em 0-11-58, havendo sempre total incompatibilidade de gênios, vivendo ambos em constantes atritos; que em 4 de março do corrente ano, após ser vista em colóquio amoroso com pessoa não identificada, a autora abandonou o lar conjugal, indo residir provavelmente com outro homem, em lugar incerto e não sabido, não obstante todos os esforços empregados pelo autor não foi possível a sua localização. O pedido do autor está devidamente amparado pelos arts. 326, 317, n.º 322 e 324 do Código Civil. O presente edital aqui publicado em resumo, o foi feito na íntegra através do Diário Oficial de 15-8-69, às fls. 13.083. — A audiência de conciliação está marcada para o próximo dia 16 de setembro às 13 horas, ficando ciente a aut, digo a ré que desta data correrá seu prazo de dez dias para a constestação, sob pena de revelia. A sede dêste Juízo está localizada na Avenida Erasmo Braga, 115-3.º andar. — Dado e passado nesta cidade do Rio de Janeiro, aos vinte e oito de agôsto de 1969. Eu, **Oswaldo Moreira Vidal**, Escrivão Substituto, subscrevo.

(as.) Paulo Malta Ferraz Juiz".

(PJ 11957)

JUIZO DE DIREITO DA PRIMEIRA VARA CIVEL RIO DE JANEIRO — ESTADO DA GUANABARA AVENIDA ERASMO BRAGA N.º 115 — 2. ANDAR

EDITAL de citação do Espólio de Altino Leocádio Ferreira, na pessoa de seu inventariante legal.

NA FORMA ABAIXO

O DOUTOR FLAVIO NUNES MAGALHAES, JUIZ SUBSTITUTO EM EXERCICIO DA PRIMEIRA VARA CIVEL DA CIDADE DO RIO DE JANEIRO — ESTADO DA GUANABARA.

FAZ SABER ao que o presente edital ou dêle conhecimento tiverem que, pelo presente cita o Espólio de Altino Leocádio Ferreira, na pessoa de seu inventariante legal, que se encontra em lugar incerto não sabido, com o prazo de 20 dias para responder aos têrmos da ação ordinária que se processa neste Juízo movida pela Firma — A Pedra Angular Ltda., sob pena de revelia, digo com sede na Estrada Guandu do Sapê n.º 35-B, sob pena de revelia, no prazo legal, que correrá em cartório após a terminação do prazo do edital, nos têrmos e de acordo com a petição e despachos a seguir transcritos: Petição de fls. 2. — Exmo. Sr. Dr. Juiz de Direito da 1.ª Vara Cível A Pedra Angular Ltda., firma com sede na Estrada Guandu do Sapê n.º 35-B, constituída por escritura púb. digo, pública de 5 de setembro de 1927, aditada e ratificada em 31 de maio de 1928, alterada por instrumento particular de 18 de out. digo, outubro de 1948 com tôdas as alterações arquivadas na repartição competente, sob os n.ºs 107.958, 119.245 e 26.252, por despachos de 3 de outubro de 1927, 2 de março de 1931 e 20 de outub. digo, outubro de 1927, 2 de março de 1931 e 20 de out. digo, outubro de 1948, devidamente representada por seu sócio-gerente, Ruy Coelho Pereira, brasileiro, casado, arquiteto, residente na rua Eng. Gama Lôbo n.º 90, neste estado, e este, por seus advogados, conforme procuração constante da anexa notificação, que fica fazendo parte integrante do presente pedido, vem propor ação ordinária rescisória contra o Espólio de Altino Leocádio Ferreira, nas pessoas de sua viúva, presumível inventariante e filhos herdeiros, digo herdeiros, Sra. Luzia da Paixão Ferreira, brasileira, viúva, residente na rua Manoel Duarte n.º 573 casa 2 em Mesquita, e os filhos Jorge Leocádio Ferreira e Eliana Leocádio Ferreira, cujas qualificações a requerente desconhece, pelos motivos que passa a expor: I — A requerente prometeu vender ao requerido, o lote 28 da quadra VII da rua Projetada D, no bairro A Pedra Angular, constante do projeto aprovado pela Prefeitura do Antigo Distrito Federal sob o n.º 20.443 na freguesia de Campo Grande. Bairro A Pedra Angular, nesta cidade, situado na rua Projetada D, do lado ímpar, distando 20,80 metros da esquina formada por esta rua e a rua Projetada I lado par, medindo 12,00 ms de frente, 12,00 ms nos fundos confrontant. digo confrontando com o lote 2 e pelo lado direito 25,00 ms confrontando com o lote 28 e pelo esquerdo 25,00 ms confrontando com os lotes 30 e 31, sendo os lotes confrontantes da mesma quadra e de propriedade da outorgante promitente vendedora. Convencionou-se o preço certo de NCr$ 156,00 (cento e cinqüenta e seis cruzeiros novos), para ser pago por meio de 120 prestações mensais e sucessivas. II — O requerido deixou de honrar o seu compromisso, pagando trinta e sete (37) prestações estando em débito com oitenta e três (83) prestações que perfazem o total de NCr$ 107,90 (cento e sete cruzeiros novos e noventa centavos), quantia a que se somarão os encargos legais. III — A cláusula 3.ª do instrumento público preceitua que: a falta de pagamento de três prestações mensais consecutivas, acarretará a rescisão dêste contrato, independente de qualquer aviso ou notificação judicial ou extra-judicial, perdendo o promitente comprador, em benefício da outorgante tôdas as quantias pagas por contas do preço ajustado a título de aluguel, uso, gôzo e compensação". A presente cláusula é clara e precisa, mas mesmos assim requerente promoveu a notificação do requerido, para que fôsse pago o débito, no prazo de dez (10) dias. O prazo quer a espôsa do extinto Altino Leocádio Ferreira os seus filhos, como [illegible] requerer a rescisão da promessa de compra e venda lavrada no livro 1511 fls. 23v do 17.º Ofício de Notas, perdendo o requerido tôdas e quaisquer digo, quaisquer benfeitorias existentes no lote, em favor da requerente, sem direito algum de retenção, na forma da cláusula 3.ª do anexo instrumento público, sendo ainda o réu condenado nas custas processuais e honorários advocatícios. Protesta por depoimento pessoal, pena de confissão, e ainda, por prova testemunhal. Dá à presente o valor de NCr$ 156,00. Têrmos em que, P. Deferimento. Rio de Janeiro, 11 de abril de 1969. (as) Airton de Oliveira Pinto. Despacho: A. citem-se. Rio, 15 de abril de 1969. (as) João João Francisco Gonalves Netto Juiz Substituto. ....

.... Petição de fls. 25 ....

Exmo Sr. Dr. Juiz de Direito da 1.ª Vara Cível. A Pedra Angular Ltda., nos autos da ação ordinária Rescisória que move contra Altino Leocádio Ferreira ou seu espólio e herdeiros, tendo em vista a certidão do Sr. Oficial de Justiça que declarou estar a espôsa do réu residindo do estado do rio, digo, Estado do Rio, em Mesquita, sem precisar a rua ou mesmo o bairro em que resida a espôsa do réu, vem requerer a V. Exa. se digne de expedir editais para citação do presumido Espólio. Têrmos em que, P. Deferimento. Rio de Janeiro, 11 de julho de 1969. (as) Airton de Oliveira Pinto. Despacho: J. Sim, em têrmos. Expeçam-se editais. Prazo de 20 dias. Rio, 14 de julho de 1969. (as) Flávio Nunes Magalhães Juiz Substituto. .... E, para que chegue, digo, chegue ao conhecimento dos interessados, e de futuro, não possam alegar ignorância, expedi o presente e outros iguais, que serão publicados e afixados na forma da lei. Dado e passado nesta cidade do Rio de Janeiro. Estado da Guanabara aos vinte e três dias do mês de julho do ano de mil novecentos e sessenta e nove. Eu, [illegible] Morrello, escrevente juramentado, datilografei. E eu, Walter Neno Rosa, escrivão subscrevo (as) Dr. Flávio Nunes Magalhães, Juiz Substituto.

Está conforme, o escrivão

Alcebíades Varela de Carvalho

Revalidado com o prazo de 20 dias.

Rio, 28 de agôsto de 1969 — *Alcebíades Varela de Carvalho* O Escrivão.

(PJ-11959)

CBD PROIBIU O TELEVISAMENTO DO JÔGO — Atendendo determinação da FIFA e a imposição dos paraguaios que desejavam participar da taxa cobrada para televisamento do jôgo Brasil x Paraguai, a CBD proibiu que houvesse a transmissão. Assim, só o vídeo-tape será apresentado logo após o término da partida.

Como esta criança, o Brasil inteiro estará hoje torcendo por uma vitoria da seleção de João Saldanha sôbre os paraguaios

SE A CANOA NÃO VIRAR, OLÊ, OLÁ, "FERAS" VÃO LÁ!

A partir das 16 horas de hoje, o povo brasileiro começará a viver as emoções da sensacional partida deciva nas eliminatórias do Mundial de 70, entre Brasil e Paraguai, lider e vice-lider do grupo 11, com os brasileiros confiantes numa grande apresentação e seus adversários, anunciando um triunfo esta tarde, forcando desta maneira uma terceira partida entre as duas seleções para apontar o classificado. A seleção brasileira lutará apenas por um empate, enqunto os paraguaios necessitam de uma vitória para poderem manter as esperanças reais da viagem ao México. Na arbitragem funcionará o trio uruguaio comandado por Ramon Barreto que será auxiliado por Otero e Rojas.

DELIRIO

Os brasileiros receberão os paraguaios de braços abertos, sem mágoas em ressentimento, como prova de amadurecimento que o nosso povo já alcançou nas disputas internacionais. A preocupação é geral, por isto o Maracanã, hoje, vai estabelecer nôvo recorde nacional de renda e possivelmente do público. Esta tarde, quando brasileiros e paraguaios entrarem em gramado carregando as bandeiras dos dois Países, o delirio popular será o grito de alegria que os jogadores da seleção verde e amarelo receberão para **engolir** a seleção guarani, com muitos gols, querendo Deus, e o futebol que sabemos jogar. Antes, durante e depois do jôgo, nessa seleção tratará de mandar "aquêle abraço" ao povo paraguaio, segundo os homens da CBD.

BRASILEIROS

O treinador João Saldanha voltou a informar que os brasileiros não têm problema algum para esta partida, apesar da contusão de Rildo, que passou no teste, mas somente no vestiario saberá se joga ou não, pois Everaldo treinou muito bem e deixou o tecnico para decidir quem começará o jôgo, pois acredita Saldanha que Rildo apressou muito seu restabelecimento e isto poderá ser desagradável para a seleção e para o proprio jogador. Nas demais posições jogarão os mesmos de sempre, dentro do mesmo sistema que vem utilizando o treinador, que não pensa em reves. O ambiente é dos melhores na concentração e quanto a entrada de Sesa no time guarani, os brasileiros não levaram em conta principalmente Pelé que informou que outros pontos mais dificeis terão pela frente. Quanto ao movimento de goleada ou olé, podemos informar que nada disso existe no reduto brasileiro, onde os jogadores informam que até mesmo uma vitória de 1 a 0 para nós, será um grande resultado.

PARAGUAIOS

"A multidão fantástica que iremos ver hoje, talvez deixe meus jogadores nervosos no inicio do jôgo", disse o treinador José Maria Rodrigues, que continuou afirmando "minha equipe veio para vencer o Brasil, mas ainda não pensei no local da terceira partida entre as duas seleções, pois somente no regresso para o hotel poderei informar aos meus diretores, apesar de saber que o time brasileiro é forte candidato no titulo mundial, mas isto não desanima meus jogadores que com isto, terão maior motivação neste jôgo". Alcides Sesa revelação guarani, terá missão importante hoje, ficando Arrua no banco do reservas, o goleiro Aguilera passou no teste e jogará, enquanto Molinas, que também passou no teste, sòmente minutos antes do jôgo saberá se começará a partida, pois em caso contrário, Enciso será seu substituto.

River Plate volta de excursão pela Europa

Passou em trânsito pelo aeroporto do Galeão, procedente da Itália, com destino a Buenos Aires, a delegação do River Plate composta de 17 jogadores, chefiados pelo sr. Roberto Russo, que declarou ter realizado uma temporada de 40 dias, nas cidade de Nova Iorque, Montreal, Telavive, Madri e Nápoles fazendo um total de sete partidas.

O sr. Roberto Russo informou que no torneio quadrangular, o Corintians sagrou-se campeão, tendo obtido o "Troféu de Málaga" e os resultados em geral, foram de 3 empates, 4 vitórias e uma derrota.

LUTA DEMOCRÁTICA NOS ESPORTES

SELEÇÕES

BRASIL — Félix, Carlos Alberto, Djalma Dias, Joel, Rildo (ou Everaldo); Piazza e Gérson; Jairzinho, Tostão, Pelé e Edu.

PARAGUAI — Aguillera, Molinas (ou Enciso), Bobadilha, Sérgio Rojas, Mendonza, Pablo Rojas e Colman, Valdez, Martinez Sosa e Gimenez.

Sensação também em B. Aires

Embora os peruanos desejassem atuar no pelo Estadio de Nuñes, campo do River Plate, que tem capacidade para 100 mil espectadores, o jôgo de hoje, entre Argentina x Peru, será mesmo no conhecido estádio "La Bombonera" do Boca Junior, cuja lotação é de 60 mil pessoas. O temor dos peruanos reside no fato das arquibancadas, que dão a impressão de muita proximidade do gramado.

TUDO PRONTO

Os treinadores Adolfo Pedernera e José Varacka já definiram a formação dos argentinos para hoje, que atuarão no sistema extremamente ofensivo, para liquidar o adversário logo de saida, pois os argentinos necessitam de gols para influir numa decisão posterior neste grupo. Desta maneira a equipe argentina formará com Cejas, Gallo, Perfumo, Albercht e Marzolini; Rulli e Pachame; Marcos, Brindisi, Yazalde, e Tarabini.

Pelo lado peruano, o treinador brasileiro Didi também já definiu sua formação para esta tarde e espera um resultado satisfatório, apesar de saber que esta partida será dificil, pois seus adversários lutam desesperadamente por uma vitória para não perderem a oportunidade de uma decisão extra. A esquadra peruana deverá alinhar com: Rubinos, Campos, Chumpitaz, Deatorre e Rueo; Chale, Cruzado e Gubilles, Baylon, Perico Leon e Ramirez.

Wilson Piazza, Tostão, Pelé e Djalma Dias, craques da seleção nacional que hoje terá dificil compromisso no rumo da classificação da Copa do Mundo

Pelos juvenis

A sexta rodada do certame juvenil, apresentou como a seguintes resultados:
Vasco 2 x Bangu 1
Flamengo 0 x [illegible]
América 1 x [illegible]
Fluminense 2 x [illegible] 1
S. Cristóvão 0 x [illegible]
Campo Grande 2 x Portuguêsa 1

Japonêsas enfrentam Flu, hoje

As campeãs de voleibol do Japão, que já percorreram quase todo o mundo e classificada como uma das melhores equipes de volei composta de funcionários da fábrica de máquinas fotográficas Yashica, chegaram na manhã de hoje ao Rio para estrear hoje, no Fluminense às 21 horas contra aquêle clube.

A delegação é constituida de três dirigentes, Hiroshi Fukuyama, Takeshi Tsonoda e Nobuhir Imai, a técnica senhorita Masayo Nisimi e as atletas Toyoko, Iwahara, Sonomi Sakai, Aiko Onozawa, Keiko Hama, Toyoko Takeshi, Sadako Niibe, Fumie Matsumoto, Etsuko Hayami, Nobiro Kimura, Horoko Jinnuchi, Kasao Yotano, Katsuko Kodama e Hiroko Nimimura. As idades variam entre 15 e 24 anos, e alturas 1,77 e 180 metros.

O programa para as atletas começarão a partir de hoje quando se exibirão contra o Fluminense, na quadra do Canto do Rio, depois seguirão para Juiz de Fora e em seguida, farão várias partidas em cidades de Minas Gerais, do Estado do Paraná, de São Paulo, Santa Catarina e voltarão ao Rio para, dia 26 de setembro viajar a Lima e depois Los Angeles.

Foram recebidas no Aeroporto pelo [illegible] federação [illegible] Volei, sr. A[illegible] de [illegible] Silva e pelo diretor do departamento de volei do Fluminense, sr. José Gil Carneiro de Mendonça. Ficarão hospedadas no Hotel Castro Alves.

Recorde de público também poderá cair

Estão completamente esgotados os ingressos de arquibancadas para a partida de hoje, no Maracanã, restando sòmente para venda, 35 mil gerais e 2 mil ingressos para militares, que começarão a ser vendidos às 9h, nos 10 guichês da ADEG, no próprio estádio. O jôgo Brasil x Paraguai, já rendeu cêrca de um bilhão e 80 milhões. No caso de serem vendidos todos os ingressos, inclusive para os 800 concessionários, a renda de hoje chegará a .... NCr$ 1.192.781,00, recorde absoluto no Brasil. Quanto a público, segundo os dirigentes da ADEG, poderá ser batido também o recorde, que pertence a partida Brasil x Uruguai e que não chegou a ser calculado oficialmente, mas os entendidos afirmam que alcançou a 200 mil pessoas. Para hoje, o Maracanã receberá, esta tarde, 192.781 espectadores, fora os ingressos graciosos, que farão ultrapassar àquele número.

As campeãs japonêsas de voleibol, no Galeão

"Praianinha" e o Conhaque de Alcatrão de São João da Barra apresentam

BASQUETEBOL EM FOCO

Nóli Coutinho

★ RECORDAR É VIVER — Nossa atividade oficial no basquetebol começou a 2 de setembro de 944, apitando Grajaú TC x Tijuca, pelo campeonato da terceira divisão e posteriormente denominado aspirantes. O cotejo foi efetivado na antiga quadra de saibro do Grajaú, começando às 17h15min e terminando às 18h e 2min.

★ GRAJAÚ VENCEU por 21 a 11 (marcador normal da época) depois de liderar o primeiro tempo por 9x1.

★ QUEM JOGOU — Naquele inesquecivel cotejo, para nós, o Grajaú venceu com: Alvaro, o cestinha, com 9 pontos; Geraldo Repold (2), Guilhinha (4), Zé Luis (4), Romano (2) e J. Barros, sem marcar. ★ Tijuca perdeu com: Espadinha (6), Sêco (4, Paranhos (1) e Tiberio, Saad, Capanema que não marcaram.

★ AUTORIDADES que funcionaram no prélio que marcou o inicio de nossa carteira no basquetebol: juizes: Vitor Castel Ruiz e Nóli Coutinho; cronometrista: José Guió, hoje nosso confrade de A Noticia, e apontador: Armando Coelho.

★ V — NAE — Começará hoje em Campinas a V — NAE, com basquete, e outros esportes, e a presença do Colégio Naval (Angra dos Reis), Escola de Cadetes do Ar (Barbacena) e Escola de Cadetes do Exército (Campinas).

★ DETALHES — Os jogos serão realizados nos ginásios do Taquaral e do Tênis de Campinas. Na equipe dos futuros aviadores atua Caminha, ex-campeão infanto pelo Vasco, em 66 e ainda vinculado a São Januário, onde jogará em 70.

Futebol Amador

Almir Leite

Jornada de sensação nos veteranos

Nova jornada de sensação terá o público amanhã de hoje, quando será realizada mais uma rodada do VI Campeonato de Veteranos, promoção que vem empolgando os desportistas. A rodada de hoje tem a seguinte programação: Série A — São Cristóvão x Confiança (F. de Melo); C. Universitário x Sampaio (Ilha) e S. Barros x Cerâmica; Série B, Nacional x Anchieta (Camboatá): Ideal x Milionários (IBGE—Lucas) [illegible] cidade folga, e Série C, Fazenda x Pavunense (S. João de Meriti) e AA Sunab x Brasil Nôvo (Bangu), folgando o B. [illegible] do TDD para a próxima reunião, quarta-feira, às 19h na Avenida Rio Branco, 181, 8º andar: Jorge Fernando (S. Barros), súmulas 108 e 110 CBDF; Nélson Cardoso dos Santos (Pavunense), súmula 114 CBDF, e na partida Nacional x Milionários a Auditoria, [illegible] uma série de irregularidades, pede a anulação da partida, e uma pensável abertura de inquérito para apuração dos fatos e aplicação de sanções para os responsáveis. Parabéns ao Ideal que recebeu medalha de honra ao mérito das cavas Moreira Leite.

ESPETACULAR O TREINO DAS SELEÇÕES — Durante oitenta minutos estiveram em ação as seleções amadoras e juvenis, realizando um treino espetacular com os juvenis [illegible] muito dos amadores que triunfaram por 1x0, gol de Pereira no primeiro tempo. Os times atuaram assim: Amadores: Reginaldo — Hélio — M. César — Picolé e Moisio — Biel (João Gomes) e Darlem — Ricardo — Puscas — Pastel e Darci. Juvenis — José — Albino — Alberto — Marcos e Plinio — Tuca — Zé Antônio e Mauricio — Washington — Damian e Samarone (Carlinhos), Zezinho e Flávio esperam realizar nôvo treino quarta-feira, enquanto a seleção de amadores orientada por Decio Leal e supervisionada por Diamantino, deverá embarcar sexta-feira, às 23 horas para Natividade, sendo que todos os detalhes serão acertados na reunião de quinta-feira, às 18 horas com a participação dos jogadores no DS.

Saldanha, muita categoria e a fleuma em pessoa, tem sabido dirigir a nossa seleção. Hoje êle e suas "feras" poderão deixar o Maracanã com "passaporte visado para o México", onde no próximo ano será disputada a Copa do Mundo.

LUTA DEMOCRATICA 2º Caderno

BRASIL ARMA O SALTO PARA O MÉXICO-70

Seleção de Saldanha pode deixar o Maracanã hoje com a classificação

Com a quebra de todos os recordes de rendas em jogos de futebol no Brasil, Brasil e Paraguai disputarão esta tarde no Maracanã sensacional match pelas eliminatórias da Copa do Mundo, quando um simples empate dará a classificação para a nossa representação. Todavia, as "feras" de João Saldanha querem a vitória. Não fazem por menos e o público que conseguir chegar até o local da partida verá muita garra, não só da parte dos brasileiros como dos adversários, os paraguaios.

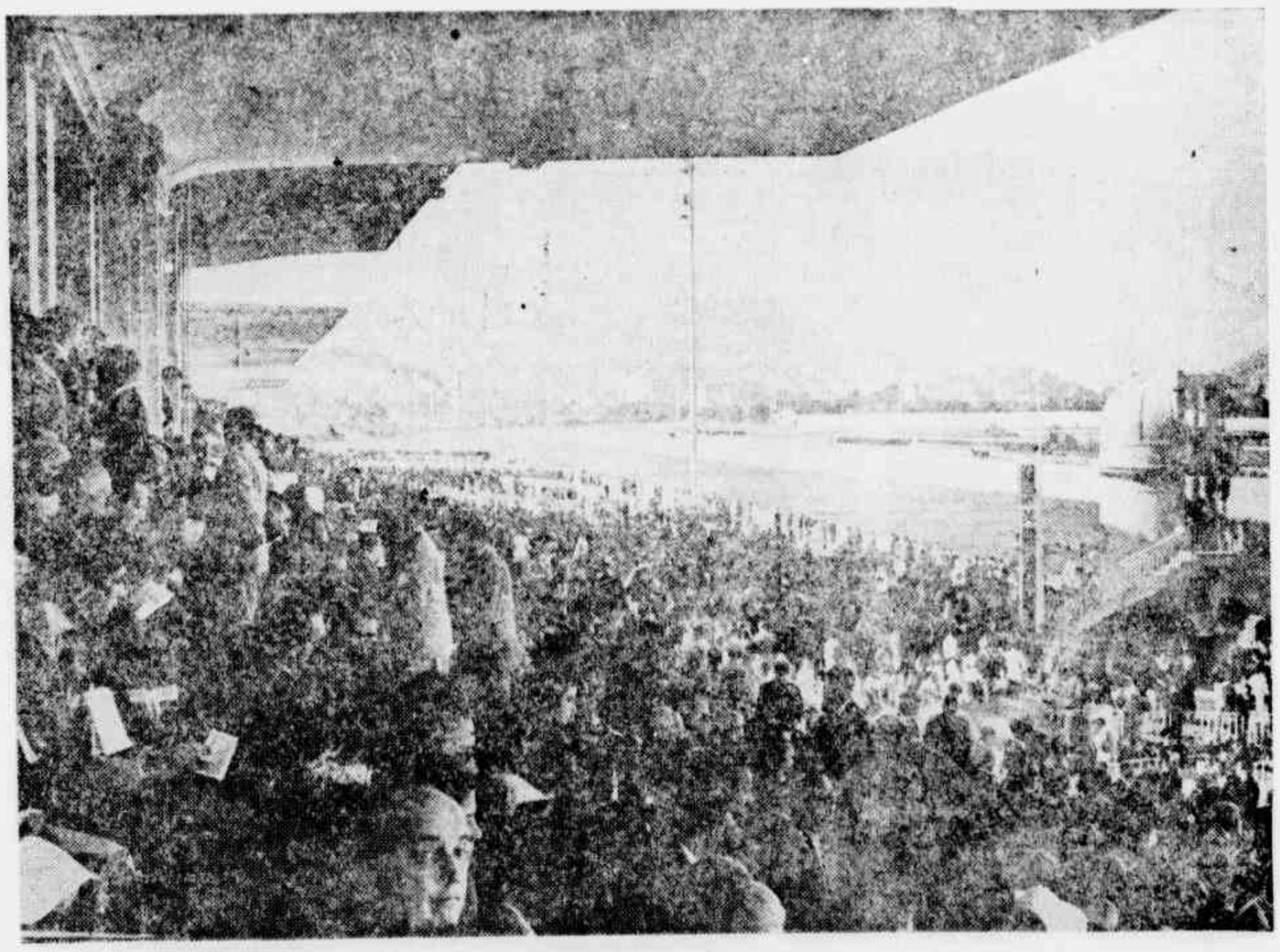

Irlanda com sol ou com chuva

Se o dia fôr de Sol, nada melhor para apreciar o ousado biquini de Irlanda Mora. Também se não tiver Sol, não tem importância não, porque Irlanda serve para esquentar... Moraram? A coisa é uma beldade do cinema mexicano e a foto é da Pelmex, exclusiva para a LUTA DEMOCRATICA. Irlanda manda aquêle abraço para todos vocês e pede que não esqueçam o seu amigo Clovis de Castro, na quarta página dêste caderno, com muito mais noticias sôbre o cinema

Festa magna do turfe empolga a Cidade

Espetáculo incomparável de beleza e emoção, com o desfile nervoso de aficionados e curiosos, cada qual desejando a vitória do seu favorito, repete-se, hoje, pela 37.ª vez, a disputa de um Grande Prêmio Brasil, que reúne os melhores parelheiros de corridas da América do Sul, e, nos pelouses, o que de maior realce possui a sociedade brasileira. No Hipódromo da Gávea, logo mais, espetáculo igual ao visto acima se repetirá, com milhares de torcedores empolgados com o desenrolar do sensacional páreo

ROTEIRO FEMININO

AELLE

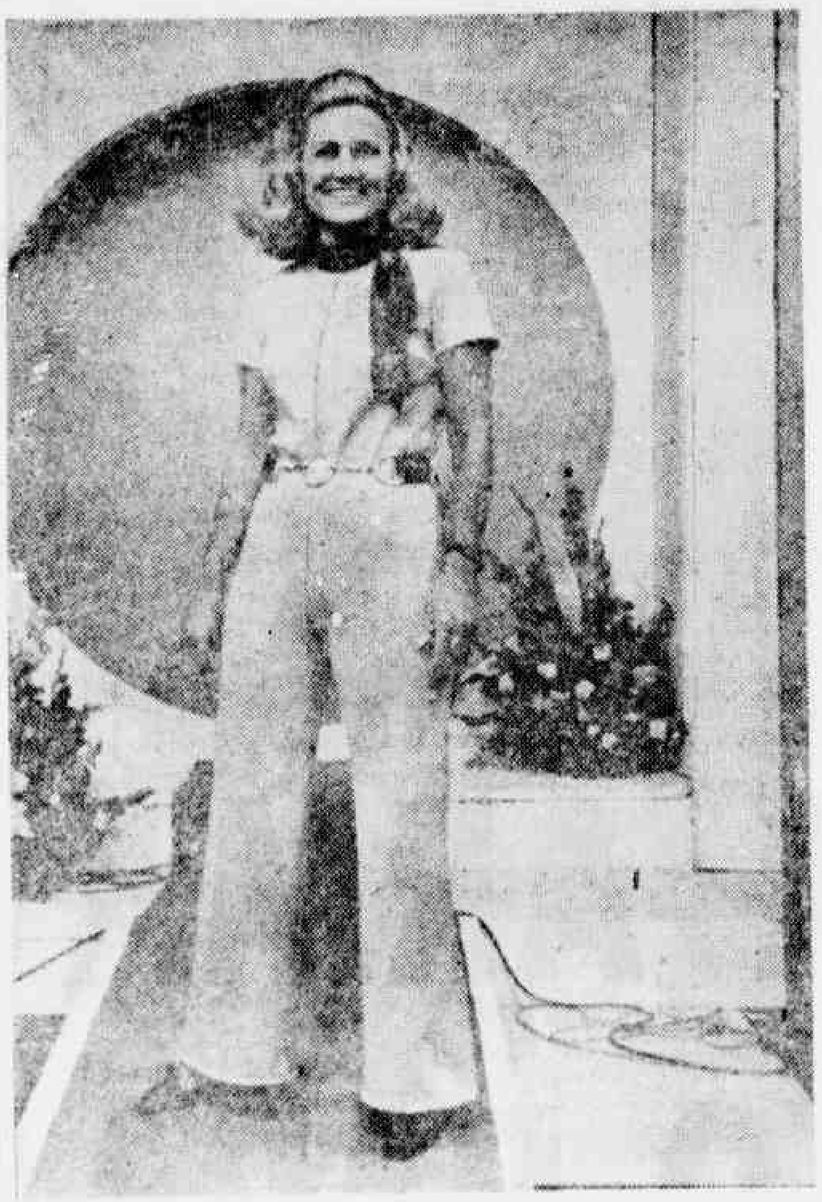

A presença de Aziza

Aziza, hoje, é presença no seu **ROTEIRO FEMININO**, Aziza Perlingeiro, que através do seu programa feminino transmitido aos sábados pelo canal 6, **Presença de Aziza**, tem encontro com tudo que se relacione com a mulher, visitando-nos, traz-nos uma graciosa sugestão. Ei-la, vestindo um **slack** inteiriço, [illegible] em malha. Aguaslinante e bastante prático, tem o decote batido e as mangas curtas e justas. Já a **pantalona** é ligeiramente **evasée**. As bainhas são roulé. Este conjunto tem como seu "detalhe" um grande **eclair**. Aziza usa um gracioso **foulard**, estampado, ativando o decote. Seu cinto é composto de argolas de metal, intercaladas.

Um banho bem temperado

A água por si só não limpa nem embeleza; assim sendo, damos aqui uma lista de ingredientes perfumados que provê as duas coisas.

Os esfregões não servem só para o banho. São igualmente úteis para envolver as compressas de beleza e servirão também como luva de massagem, a fim de estimular a circulação. Após o banho, esfregar com ela a pele ainda úmida, até que fique vermelha como um camarão. Começar com as coxas, em seguida com os braços e o [illegible] sempre esfregando em direção do coração. Nem todo mundo tem [illegible] poder alcançar as costas com as mãos. Recorrer, nesse caso, a [illegible] Sem ela você trabalhará tanto quanto uma luva [illegible] para [illegible]

O sabonete [illegible] de pendurar não é só decorativo — é prático também e não [illegible] dentro do seu banho se fôr graciosamente amarrado com uma fita. Quando juntar o sais de banho à água, adicione também um bocadinho de Lux ao perfume de pinho ou de qualquer outra planta aromática. Mergulhar um saquinho de pano com flor de alfazema ou sementes de funcho (erva-doce) em água fervente e aí deixá-lo durante cinco minutos. Juntar, em seguida, ao banho, o saquinho, assim como a água da infusão.

Os banhos de espuma amolecem a água e são esplêndidamente refrescantes. A espuma é sempre branca, mas você, ao contrário, poderá sentir-se verde como o mar ou azul-celeste... Se desejar sentir-se na sua banheira como um capitão em alto-mar, deverá você mesma temperar o seu banho quando a banheira estiver cheia e mergulhar então na alta maré! Se tiver o costume de tomar banhos freqüentes e demorados, deverá, ao menos duas vêzes por semana, massagear-se com algumas gôtas de óleo próprio para a pele. Tratar de maneira especial as partes mais duras, como o calcanhar e o cotovelo. O banho de leite também pode ser tomado com ou sem espuma. Não tomar a ducha depois do banho. Após o banho ricamente nutriente, passar em tôda a pele uma loção cremosa.

O banho é ótimo para a saúde. Principalmente se acompanhado de fricção com escôva ou qualquer outro meio apropriado. A luva faz do ato de enxugar-se uma cerimônia. E para os fãs dos sais de banho a escolha é a mais variada, entre os de delicada fragrância e essência de flôres.

Quem desejar dar à pele o toque das vitaminas, obterá bom resultado com o óleo de massagem. E sempre ao serviço da maciez da pele: uma série de emulsões corporais que emanarão o dia inteiro, ao seu redor, uma suave fragrância.

Moda vai, moda vem

O inverno já se afastava, e vocês, leitoras, certamente, já estavam fazendo propósitos de uma temporada na praia. Mas, êle voltou, parando aqui no seu "Roteiro Feminino" para trazer-lhes estas sugestões: vestido e bota vazados em malharia de tecelagem igual na sua padronagem. Reparem na graciosa capa, estilo "pelerine". A outra sugestão traz de volta as antigas "camisas" de malha, que o vovô usava para dormir. Agora, ela é a moda de vocês, usada com botas de cano longo e gracioso chapèuzinho. Em primeiro plano, também, uma sugestão em malha losangular. Uma "graça", não acharam?

Laranjas

Se você vai preparar doces de laranjas da terra, facilite o serviço ralando as cascas verdes, ao invés de retirá-las com a faca. Para êsse trabalho, compre pequenos raladores "de calo" (são encontrados em farmácias e perfumarias): são excelentes e deixam as cascas brancas, lisas e perfeitas.

***

Ainda um conselho sôbre o preparo de laranjas da terra para doces. Assim que raladas, lave-as em água corrente e deixe-as inteiras de môlho em água fria por dois dias (troque a água várias vêzes por dia). Só então corte as frutas e retire a pôlpa, que por êste processo se desprenderá com a máxima facilidade.

Moda inglêsa para o Mundo ver

ALÔ, BOM TOM!

Alô, leitora?

Não deixe seu telefone chamar durante horas. Que isto poderá acabar por irritar aquêles que a procuram. Também, não corra feito uma desesperada. É bem possível que seja o seu namorado quem chame. E êle a sentirá ofegante como se estivesse louquinha à espera de um tlin-tlin, tão desejado.

Trotes? Jamais os passe. Denotam má educação e falta de consideração para com o próximo. Lembre-se: a pessoa que atender pode ser um doente do coração, a quem um simples susto poderá trazer sérias conseqüências.

Se você discar um número errado, peça desculpas, diga o número com que desejava falar. Poderá assim verificar se houve realmente um engano ao discar ou se houve mudança de número.

Não deixe de ensinar sua empregada a atender dentro das regras de civilidade. É mister que elas digam que você não está, quando fôr o caso, antes da pessoa que chama dizer o seu nome. Lembre-se que há pessoas sensíveis e que poderão magoar-se.

Também de bom tom, é não demorar-se durante horas falando com alguém. O telefone, com algumas exceções, foi feito para comunicados, notícias . . .

. . . que pena, cortaram a ligação!

Estes modelos fazem parte da "coleção" que Ted Lapidus apresentou na FENIT criando-os especialmente para a grande parada da Moda, recentemente apresentada. O costureiro e figurinista inglês vem revolucionando todos os estilos, principalmente após o lançamento da "unisex". Mostrando uma moda bastante graciosa, trouxe-nos "japonas" com corte masculino, que devem ser usadas com meias bordadas, [illegible] e do mesmo tom. O [illegible] [illegible] [illegible] [illegible] "barrettes".

De metais

As peças de ouro ou prata ficam limpas e brilhantes se esfregadas com bicabornato de sódio e flanela.

Objetos de cobre são limpos com vinagre, limão e sal.

Mantenha suas jóias de brilhantes sempre limpas e reluzentes pondo-as de môlho em amoníaco líquido por aproximadamente meia hora, lave-as depois com uma escovinha e pelos macios, sabão e água corrente.

O carbonato de magnésio é excelente para dar [illegible] aos galões dourados e prateados. Aplica-se com uma escova de unhas e termina-se com outra escôva perfeitamente limpa e sêca.

O melhor para limpar ornamentos de ferro fundido é usar um pincel que, com facilidade, retirará o pó de todos os interstícios.

Os talheres só devem ser guardados depois de lavados e bem enxutos para que não se oxidem.

—COMER É BOM—

PERNIL COM MAÇÃS

Ingredientes: 1 pernil; 1 cebola das grandes, ralada; 3 dentes de alho socados; 1 garrafa de vinho branco sêco; 1 copo de vinagre; 1 colherinha de pimenta-do-reino; fôlhas de louro; 1 pitada de noz-moscada ralada; maçãs.

Maneira de fazer: Lave muito bem o pernil e deixe-o durante uma hora de môlho em água fria. Prepare uma vinha-d'alhos com o vinho e todos os temperos. Ponha o pernil em uma assadeira e cubra-o com a vinha-d'alhos. Deixe de um dia para o outro e vire o pernil de quando em quando para que tome gôsto. Depois leve-o ao fôrno até que fique bem macio e corado. Quando o pernil estiver quase macio, ponha na assadeira as maçãs com as cascas, tendo o cuidado de retirar as sementes com a ponta de uma faca. Enquanto estiver assando, regue o pernil, freqüentemente, com o môlho da assadeira. Depois de pronto, coloque em uma travessa bem espaçosa. Enfeite o osso com papel prateado repicado. Ponha as maçãs assadas em volta e sirva o môlho numa molheira à parte.

LOMBO DE PORCO COM ABACAXI

Ingredientes: 1 lombo; 1 abacaxi; cebola ralada; alho socado; fôlhas de louro; 1 copo bem cheio de vinho branco (sêco, de preferência; 3 colheres de vinagre; pimenta e sal.

Maneira de fazer: Prepare uma vinha-d'alhos com o vinho e todos os temperos. Deixe o lombo, de véspera, nesta vinha-d'alhos. No dia seguinte, com uma faca bem afiada, corte o lombo em fatias de um dedo mais ou menos, mas sem separá-las completamente. Deixe as fatias do lombo unidas umas às outras no fim. Entre uma fatia e outra ponha uma fatia fina de abacaxi. Segure com palitos para que não abra ao assar. Regue com um pouco de manteiga derretida. Coe a vinha-d'alhos. Leve ao fôrno tendo o cuidado de regar o lombo de vez em quando, com o môlho que se forma na assadeira. Sirva com uma farofinha feita de manteiga, sal e farinha-de-rôsco.

TAÇAS DE CASTANHAS

Ingredientes: 1 quilo de castanhas; 1 xícara de açúcar; 1 copo de leite; 150 gramas de nozes moídas; algumas gôtas de essência de baunilha e ameixas pretas sem caroço.

Maneira de fazer: Cozinhe as castanhas, descasque-as e passe-as no liquidificador com o leite, a baunilha e o açúcar. Sirva bem gelado e em taças. Polvilhe com as nozes e enfeite com as ameixas pretas.

Cabelos para trás moda "prá frente"

Esta sugestão que o seu ROTEIRO FEMININO, hoje, apresenta tem a assinatura de Pattrick Ales, mestre visagista francês. Usando pequeno **aplique** prêso à núca, obteve efeito surpreendente. Você, leitora amiga, também poderá usar o mesmo estilo com aquela meia-peruca diária. Encaracolada, ela estará fixada por um pequeno coque. Os cabelos naturais são colocados para trás, completamente lisos. O grande segrêdo, é a coloração, que segundo Patrick Ales, não deve prender-se a um só tom. As mechas, dão aquela luminosidade, quando eriçadas. Para a noite, você poderá usar uma fivela de **strass**, trazendo requinte aos seus cabelos.

Dize-me teu signo, direi quem és...

Prof. Kaliban

Hoje: NÚBIA LAFAIETE

A cantora Núbia Lafaiete, ao lado do Professor Kaliban

NÚBIA LAFAIETE (Idenilda Araújo Alves). Cantora de rádio e de televisão. Nascida aos 21 de janeiro. Signo zodiacal de Aquário. Regência planetária de Mercúrio.

As pessoas nascidas sob esta marca astrológica estão fadadas a bons empreendimentos, sòmente depois da fase madura, da consolidação da inteligência e do raciocínio. São afáveis, embora não submissas, desconfiadas mas inteiramente dedicadas quando se apegam a determinada criatura.

No campo específico da focalizada, é criatura reservada, modesta, porém de sensibilidade artística fora do comum. Adotou o canto por vocação incontrôlável. Rompeu tôdas as barreiras que se lhe interpuseram, à custa de arrôjo, de sacrifícios e de muita invejável circunstante. Não é pessoa de embrear-se com os medíocres, porque reservada até certo ponto, porém, quando dedica amizade a alguém, sabe fazê-lo convictamente, de modo a merecer confiança e reciprocidade no afeto. No organismo, não dispõe de grandes reservas de energia, devido à sua enorme sensibilidade emocional. Apegada aos íntimos, terá sofrido algumas decepções mesmo no seu círculo de dependentes, porém sobrenada-se ao meio e caminha vitoriosamente, tendente a renovar-se, no repertório e nas conquistas de outros louros futuros. Encontrará apoio em pessoa de grande elemento intelectual que muito a auxiliará na fase a iniciar-se entre novembro dêste ano e fevereiro do vindouro. Sòmente atingirá o cume da popularidade aos 35 anos, quando um acontecimento imprevisto a recolocará na liderança das cantoras brasileiras. Pior recomendável: violeta. Perfume: lavanda. Pedra zodiacal: ametista. Número de sorte: 3. Melhor dia da semana: quinta-feira.

HOROSCOPO

para hoje

ÁRIES — (De 21 de março a 20 de abril) — Não permita que o desânimo tome conta de seu espírito. Vênus favorece ao seu signo, nos encontros sentimentais. Negócios darão lucros. Número favorável: 676.

TOURO — (De 21 de abril a 20 de maio) — Superior hierárquico poderá chamá-lo para assunto importante, de seu interêsse. Aproximação de tempestade moral a vizinhança: não interceda. Número favorável: 002.

GÊMEOS — (De 21 de maio a 20 de junho) — Evite ambientes pouco movimentados ou frequentados por pessoas estranhas: perigo de agressão. Vigie um pouco mais sua saúde: está declinando. Número favorável: 061.

CANCER — (De 21 de junho a 21 de julho) — Evite auvir os que insistem em dar-lhe conselhos. Discussões também não lhe ajudarão. Uma experiência nova em Amor, iluminará seus sonhos. Número favorável: 142.

LEÃO — (De 22 de julho a 22 de agôsto) — Talvez solicitem seus serviços para uma missão importante: aceite. Mercúrio desaconselha arriscar dinheiro em operações de imóveis. Escreva cartas. Número favorável: 569.

VIRGEM — (De 23 de agôsto a 22 de setembro) — Pessoa dependente solicitará seu auxílio material ou espiritual. Poderá sobrevir hoje uma despesa imprevista. Faça um breve passeio à tarde. Número favorável: 437.

LIBRA — (De 23 de setembro a 22 de outubro) — Esta manhã, dê um passo alentado para sua emancipação econômica. Estranhos exaltarão suas virtudes morais. Saúde estável, não se aflija. Número favorável: 844.

ESCORPIÃO — (De 23 de outubro a 21 de novembro) — Procure ajeitar a sua indumentária: olhos femininos estão observando-o. Faça um telefonema carinhoso para a pessoa a quem ama. Número favorável: 379.

SAGITÁRIO — (De 22 de novembro a 21 de dezembro) — Seu esfôrço poderá ser reconhecido. Descanse um pouco, física e mentalmente: a estafa começa a minar seu organismo. Visite, à noite. Número favorável: 123.

CAPRICÓRNIO — (De 22 de dezembro a 20 de janeiro) — Um vizinho ou vizinha, poderá comprometer sua reputação. Mantenha-se vigilante e evite tudo quanto seja comentário. Não arrisque dinheiro. Número favorável: 255.

AQUÁRIO — (De 21 de janeiro a 19 de fevereiro) — Amizades valiosas alegrarão seu dia. Uma visita agradável, poderá surpreendê-lo, à tarde. Pense um pouco mais em seu bem-estar. Número favorável: 943.

PEIXES — (De 20 de fevereiro a 20 de março) — Restrições que não existiam, alegrarão seu dia. Uma visita pela manhã, trará notícias sôbre dinheiro. Momento bom para pensar em Amor. Número favorável: 718.

para amanhã

ÁRIES — (De 21 de março a 20 de abril) — Contraposição de Marte, aconselha muita cautela em tudo quanto fizer, neste dia. Negócios tendentes a decréscimo. Saúde em fase negativa. Número favorável: 115.

TOURO — (De 21 de abril a 20 de maio) — Por maiores que sejam as provocações, não demonstre impaciência. Os obstáculos serão superados. Na profissão, indicação de reviravolta a seu favor. Número favorável: 315.

GÊMEOS — (De 21 de maio a 20 de junho) — Cupido estará à sua espreita e poderá trazer-lhe alegria no caminho do trabalho. Insista no que houver planejado: não cite novas situações. Número favorável: 300.

CANCER — (De 21 de junho a 21 de julho) — Esta tarde, conseguirá o que não obteve na semana passada. Troca de interêsses com pessoas influentes. Lucros em negócios e alegria no lar. Número favorável: 816.

LEÃO — (De 22 de julho a 22 de agôsto) — Ligeiro desacerto no ambiente doméstico. Viagens feitas hoje trarão resultados compensadores. Desconfio ao máximo da insistência de certa pessoa. Número favorável: 053.

VIRGEM — (De 23 de agôsto a 22 de setembro) — Convívio de bons augúrios com pessoas de projeção social. Há romance inesperado em sua marca zodiacal. Indicação de enfermidade em pessoa íntima. Número favorável: 840.

LIBRA — (De 23 de setembro a 22 de outubro) — Espera o máximo de cooperação de um superior hierárquico. Atividades comerciais favorecidas. Retome contato com amizade que o espera há muito. Número favorável: 942.

ESCORPIÃO — (De 23 de outubro a 21 de novembro) — Período importante para assuntos ligados à sua profissão. Tenha mais confiança em si próprio.

SAGITÁRIO — (De 22 de novembro a 21 de dezembro) — Não abra mão da chance que um amigo vai lhe proporcionar. No amor, poderá estar correndo atrás de objetivo ilusório. Saúde muito boa. Número favorável: 584.

CAPRICÓRNIO — (De 22 de dezembro a 20 de janeiro) — Negócios em período mal influenciado. Não faça lances altos em operações arriscadas. Vigie as finanças para não ter de apertar o cinto. Número favorável: 246.

AQUÁRIO — (De 21 de janeiro a 19 de fevereiro) — Jamais sem setor sentimental se ofereceu tão promissor. Aproveite a tarde para colocar correspondência em dia. Leve seu amor a uma diversão. Número favorável: 513.

PEIXES — (De 20 de fevereiro a 20 de março) — Indícios de progresso financeiro com lucros inesperados. Visita à noite, lhe trará muita euforia. Não confidencie com antigo vizinho: é. Número favorável: 270.

Umbanda em Revista

com DECELSO, apresenta

TATAS E GANGÁS NO ABAÇÁ

O ALUJÁ DO TATA — OS TROFÉUS — PSICO-ASTRORIXALOGIA

Decorre último, em prosseguimento a festividades do aniversário da União Espírita de Umbanda do Brasil, a 2ª Eliminatória e Final de Orês no Ginásio Dona Escolástica de Umbanda, [illegible] participaram grande número de orês, sendo classificados para a finalíssima, [illegible] Lavrano, da Tenda Rei Nagô de Guiné.

Como bem orês conquistaram [illegible] Todos foram [illegible] aplaudidos pelo [illegible] existente nos acontecimentos da União.

O ALUJÁ DO TATA

[illegible] os representantes [illegible] do Sul, irmãos [illegible] João Vidal, Emílio [illegible] Noel Gomes da [illegible] Oxóssi [illegible] Ogum [illegible] Ala [illegible] Dia [illegible] Pilho, [illegible] Tomás; Jerônimo [illegible] Oliveira; Jurandir [illegible] filho de Freitas, José [illegible] Xavier de [illegible] e colhoa, [illegible] Tomás, coronel Vilor [illegible] Neves, dr. José [illegible] de Melo, dignitário [illegible] regional da [illegible] Marcílio Menezes [illegible] presidente da [illegible] Espírita Umbandista, dr. Gabriel Abed, José [illegible] Jair Todos e mais uma [illegible] e ialoríxás, [illegible] filhos de santo, que [illegible] para o Alujá [illegible] na tenda [illegible] Pinto e à união.

COMISSÃO JULGADORA

[illegible] o mestre Abuadi [illegible] da Congregação Afro-Brasileira, [illegible] encontrava-se [illegible] a Comissão Julgadora [illegible] com a ialoríxá Rosa [illegible] da Tenda Sete Palhocas [illegible] Amaro Sousa, o famoso [illegible] do Lp Pirão [illegible] os sabedores [illegible] e Cleia, sendo [illegible] substituído evangelicamente por Laviano.

Ao Laviano, da Tenda Sete Nós da Guiné e a todos os demais, esplendidíssimos pelas diversas representações presentes, enviamos nosso saravá.

Três serão os prêmios a ser entregues aos orês que venceram as finalíssimas, e se realizaram em novembro: 1º colocado, Atolagbe de Ogum; 2º colocado, o Atolagbe de Oxóssi; e finalmente, se terceiro colocado, o Atolagbe de Bronze.

Os orês participantes das 1ª e 2ª eliminatórias devem procurar o coordenador do Concurso, Decelso, a fim de combinarem sôbre a viagem, dia 20, à cidade de Campos, onde serão homenageados pela Federação Espírita Umbandista daquela cidade. Podem usar o telefone: 243-3733.

TROFÉUS

A União Espírita de Umbanda do Brasil, assinalando o 39º aniversário e procurando homenagear as personagens das festividades do seu aniversário, instituiu três troféus que serão entregues hoje, durante as festas de encerramento, à Confederação Espírita Umbandista do Brasil, na pessoa de seu presidente, tenente Martinho Mendes; ao Centro Espírita Caboclos da Vercade e ao Fulmado de Umbanda.

Na mesma oportunidade, além dos troféus, serão distribuídos aos presentes, exemplares do número 1 do Almanaque Umbandista, a mais jovem publicação, cujo responsável é o ótimo confrade jornalista Reinaldo Xavier de Almeida. Consignando nosso agradecimento ao exemplar oferecido, enviamos ao Reinaldo nossos parabéns. Também serão entregues diplomas do Concurso de Orês.

CORRESPONDÊNCIA — Tônia. Recebi e vou responder a sua carta. Muito obrigado por suas palavras à minha Tamonha. ★ Aos irmãos diretores de **O Oriental** muito obrigado pelo Boletim. Recomendo a todos a leitura de **O Oriental**. ★ Tôdas as cartas estão sendo respondidas. ★ O Hospital e Maternidade Umbandista, Rua Cirilo 27, Mesquita.

NA GIRA DA FÉ

Hoje, grande Gira na União Espiritista de Umbanda do Brasil, Rua Conselheiro Agostinho 32 Todos os Santos, com início às 16 horas, com todos os terreiros filiados. ★ Hoje, na Tenda Espírita Pai Joaquim de Angola, Rua Marechal Coelho 56, grande gira em louvor a Cabocla Jandira, sob a direção da ialoríxá Amélia Simões. ★ Amanhã, consulta na Tenda Reino de Oxóssi, direção da ialoríxá Ida Passarela, Rua Jornalista Geraldo Rocha, Jardim Meriti. ★ Centro Espírita N. Sa da Conceição, Rua S. José 11, Catumbi, sob a direção do babalaô Sebastião de Oliveira. ★ Dia 7, às 16 horas, grandiosa Confraternização Umbandista, à Rua Guarani 17, Barata Ribeiro, sob a direção da ialoríxá Olinda. ★ Centro Espírita Ogum Beira Mar, Rua Cesário 4.414, Del Castilho, sob a direção do babalaô Antônio Grande. ★ Sexta-feira, 29, grandiosa festa na Tenda Sete Palhocas das Almas, Rua Vieira Ferreira 343, Bonsucesso. ★ Tenda Sete Nós da Guiné, Rua Camerista Meier 703, direção de Mãe Adia. ★ Tenda N. Sa. de Fátima, Rua João Tomás, 48 Vila Kennedy, direção da ialoríxá Alexandrina. Amanhã, consulta. ★ Linhas das Almas, amanhã na Tenda de Mamãe Oxum e Caboclo Sete Flechas, Rua Alfenas 470, Bento Ribeiro (Largo do Respeito), sob a direção da ialoríxá Ode Omim. ★ Amanhã, Jôgo dos Búzios, no Abaçá de Oxá Guian, Rua Bati 586, com Acarino.

UMBANDA PELO RÁDIO

Hoje, às 21 horas, Melodias de Terreiro, com Atila Nunes Filho pela Rio de Janeiro. ★ Noites de Umbanda, na mesma emissora, aos sábados, 21 horas, com Boanerges Lavra. ★ Umbanda em Marcha, Rádio Continental de Campos, com Geraldo Alves. ★ Umbanda e Amor, pela Difusora, com Casal, quarta-feira 20.30 horas.

CARAVANA ESPIRITUAL DE UMBANDA — Dia 6, a Belo Horizonte, às festas da Confederação Espiritualista de Umbanda e Cultos Afro, Rua Juçara 461. ★ Dia 20, à Federação Espírita Umbandista da Cidade de Campos. Quem desejar ir, procure o redator desta coluna pelo telefone: 243-3733. ★ Centro Espiritualista Pedra de Mata, Rua da Quitanda 201, sobrado.

CASA BARATA

Artigos de Umbanda — Santos — Imagens de Gesso [illegible] — Velas — [illegible] e Livros — R. da Prefeitura [illegible]

UMBANDA EM FOTOS — Ialoríxá de Tônia, da Federação de Umbanda do Brasil, Rua Noronha da Silveira, 131, filho do Governador, entre outras ialoríxás da tônia, [illegible] recebeu grande honra, para a qual concorreu LUTA DEMOCRÁTICA.

★ **COM SABOR DE TRISTEZA**

AINDA OUTRO DIA havíamos transcrito nesta coluna um trecho do admirável discurso — que seria o último — que Gilberto Amado pronunciara no Country Clube.

Sua última oração fôra uma verdadeira exortação contra a intolerância. Ele invectivara o ódio. Chamava os brasileiros à convivência harmoniosa. Em sua palavra encontrava-se a marca do amor ao próximo e disso não se envergonhava.

Dentre as manifestações de pesares destacamos a mensagem do sr. marechal Costa e Silva à família Amado.

"Apresento, em nome do Govêrno e no meu próprio, sentidas condolências pelo desaparecimento do embaixador Gilberto Amado, que tão alto elevou o conceito do Brasil nos meios jurídicos internacionais e cuja obra literária testemunha sua profunda identificação com os problemas do nosso povo"

Assim se manifestou o chanceler Magalhães Pinto:

"A morte de Gilberto Amado surpreendeu-nos a todos do Itamaratti, acostumados com o seu convívio diário. O Brasil perde um dos mais ilustres filhos e a Casa um grande servidor. Como seu amigo e como ministro das Relações Exteriores, lamento duplamente o seu desaparecimento. Tínhamos aqui nos acostumado a contá-lo e a ter em Gilberto um conselheiro, um defensor dos ideais do Brasil.

Nesta hora de tristeza e de amargura, nos associamos aos seus amigos e a todos os brasileiros por tão grande e irreparável perda"

O adeus a Gilberto Amado na Academia Brasileira de Letras veio através do discurso de Austregésilo de Ataíde. A certa altura, disse o acadêmico:

"O que fizeste nas letras, não apenas nas belas letras que encantam, mas nas letras sociais, políticas e jurídicas que interessam, estendeu-se pelo mundo nos grandes centros de civilização em que agiste como sábio do Direito e diplomata, com esta comunicabilidade luminosa dos verdadeiros humanistas para quem o Direito universal não apaga nem sequer reduz a vida e genuína expressão de sua gente, tão brasileiro que não admitias sequer a possibilidade de maléfica interferência por quem não gostasse do Brasil"

★ **A REFORMA E OS MOTIVOS**

O marechal Costa e Silva está trabalhando no pronunciamento que fará no Rio, ocasião em que esclarecerá aos brasileiros os motivos que determinaram a reforma constitucional e enumerando os objetivos pretendidos.

A data para a outorga da reforma constitucional ainda não foi fixada. Informa a Secretaria de Imprensa que ninguém sabe ainda quando será editada a nova Constituição. Sabe-se, contudo, que isso se dará na semana que se inicia hoje.

★ **OS MINISTROS TAMBEM CORREM**

O ministro do Interior da Inglaterra, James Callagham, foi obrigado a correr, na Irlanda do Norte, para fugir à multidão de católicos que o recebeu no Bairro de Bogside.

Callagham gritava no meio da rua: "Por favor, deixem-me passar. Quero manter contato com o povo de Bogside".

Como resposta ouviu outros gritos: "Liberdade para os presos políticos". "Você nos trará empregos?".

Na Rua Roseville, em Londonderry, o ministro escapou da multidão que se achava [illegible] nas barricadas. Procurou refúgio numa casa particular.

Bernadette Devlin, deputada da Irlanda do Norte no Parlamento britânico, previu, nos Estados Unidos, onde se encontra para recolher um milhão de dólares para os católicos norte-irlandeses, que novos choques ocorrerão entre católicos e protestantes em conseqüência da falta de recursos, de alojamento e de trabalho.

"Não se trata de uma luta entre católicos e protestantes, mas de uma luta de classes".

O govêrno de Ulster (Irlanda do Norte) divide a população. Durante 50 anos, um govêrno monolítico e sectário se manteve no poder, fazendo discriminação contra os católicos e explorando os protestantes"

★ **CURA DA LEUCEMIA**

ACREDITA O DOUTOR Michael M. Sigel, da Universidade de Miami, ter descoberto em extratos de alguns organismos marítimos usados em cobaias o remédio para a cura da leucemia.

A substância — ectosomedia turbinate, organismo semelhante a um parasita marítimo — foi injetada em cobaias afetadas de leucemia e prolongou até 18 dias a vida dessas animais que, quando tratados bem mal sobrevivem dois ou três dias.

O medicamento [illegible] [illegible] e [illegible] [illegible] [illegible]

Cinema

CLÓVIS DE CASTRO

● DUPLA DE PRIMEIRA

Faye Dunnaway e Marcello Mastroianni, uma grande dupla em "Um Lugar Para os Amantes", de Vittorio De Sica. Talvez um dos melhores filmes da próxima semana no Rio. Da fotografia encarregou-se o excelente Pasquale De Santis. Estória de um grande romance de amor.

A semana em revista

AFINAL chega ao cartaz "A Compadecida", a peça de Ariano Suassuna, que há muito tempo vinha sendo "namorada" pelos nossos diretores e produtores. E através de um projeto super-ambicioso: 700 milhões de cruzeiros antigos, côres, etc., etc., além do prestigio de ter sido o único filme nacional participante do último Festival Internacional do Filme do Rio de Janeiro. Tudo isso, porém, dizem os que já viram a realização do estreante George Jonas, não passou de ambições que a tela trustrou completamente. Em todo caso, vamos ver de perto.

A SEMANA se completa com mais seis filmes novos e os mais interessantes devem ser "Cerimônia Secreta", "Sam Whiskey, o Proscrito" ("western" americano, legitimo, sem *macarronices*) e "Um Lugar para os Amantes", de Vittorio De Sica, com a grande dupla formada por Marcello Mastroianni e Faye Dunnaway ("Bonnie & Clyde").

EM reapresentações: "Darling, a que amou demais", "O Profeta" e "O Vale das Bonecas", êste na certa para aproveitar a presença da falecida Sharon Tate, apesar de ser um filme horrível.

E AINDA no tocante as estréias, não há por que nos preocuparmos com "Deliciosos Pecados do Sexo", "Falta Alguém Para Morrer" e "Sartana, a Sombra da morte".

★ "CERIMONIA .. .. .. SECRETA"

"Secret Cerimony", da Universal, em Tecnicolor. Direção de Joseph Losey. Com Elizabeth Taylor, Robert Mitchum e Mia Farrow. Melodrama com implicações psicológicas, mais ou menos na base dos "thrillers" de Hitchcock.

★ "DELICIOSOS PECADOS DO SEXO"

"I Dolci Vizi... Della Casta Susanna", co-produção franco-italo-alemã da Ouro/Art Filmes, em Eastmancolor e Cinemascope. Direção de François Le grand. Com Mike Marshall, Harald Leipnitz, Pascale Petit e Terry Today. Melodrama de época, (o reino de Westfalia, nos tempos de Napoleão) com muito apêlo ao sexo.

★ "FALTA ALGUÉM PARA MORRER"

"The Money Jungle", da United Pictures/H. Goldman Associates/20th. Century Fox, em Eastmancolor. Direção de Francis D. Lyon. Com John Ericson, Lola Albright, Leslie Parrish, Nehemiah Persoff, Charles Drake e Kent Smith. História sôbre sabotagem num campo petrolífero da Califórnia e a ação de um agente secreto para descobrir o misterio.

★ "SARTANA, A SOMBRA DA MORTE"

"Passa Sartana... E L'Ombra Della Morte", italiano, da Fama Filmes, em Eastmancolor. Direção de Sean O'Neil. Com Jeff Cameron, Dennis Colt, Frank Fargas e Dino Strano. Bangue-italiano italiano. Os últimos já chegaram ao ponto de saturação.

★ "SAM WHISKEY, O PROSCRITO"

"Sam Whiskey", de Levy Gardner/Laven/United Artists, em côr De Luxe. Direção de Arnold Laven. Com Burt Reynolds, Clint Walker, Ossie Davis, Angie Dickinson (uma das maiores fêmeas do cinema americano) e Rick Davis. Faroeste americano, legitimo, e só por isto digno de tôda a atenção.

★ "UM LUGAR PARA OS AMANTES"

"A Place for Lovers", co-produção italo-americana de Carlo Ponti/Metro Goldwyn-Mayer, em Metrocolor. Fotografia do genial Pasquale De Santis. Direção de Vittorio De Sica. Com Marcello Mastroianni, Faye Dunnaway, Caroline Mortimer e Karin Engh. A tragédia de uma mulher às portas da morte e sequiosa de amor, amor a qualquer preço, amor total, o que ela encontra na pessoa de um romance passageiro que fizera certa vez em Roma.

★ *TIROTEIO ITALIANO*

"Sartana, a Sombra da Morte", com Simone Blondell.

★ "A COMPADECIDA"

Nacional, produção associada da ABC Rádio Televisão/São Paulo/Recife/Olyntho de Rizzo, distribuida pela Cinedristri. Em Eastmancolor (Rudolph Icsey). Roteiro, produção e direção de George Jonas, com base na peça "Auto da Compadecida", do escritor pernambucano Ariano Suassuna. Com Armando Bogus, Antônio Fagundes, Felipe Carone, Jorge Cherques, Agnaldo Batista, Zéluiz Pinho, Ari Toledo, Neide Monteiro, J. C. Cavalcante Borges, Rubens Teixeira, Zózimo Bulbul, Paulo Ribeiro e Regina Duarte, como a Compadecida. Filmado no Brejo da Madre de Deus, no interior de Pernambuco. Música de Sérgio Ricardo. O romanceiro e o teatro popular do nordeste, numa estória tipicamente brasileira escrita por Ariano Suassuna e conhecida em mais de vinte países.

★ *UMA GRANDE MULHER*

Uma grande mulher, Ann-Margret, volta às telas do Rio, ao lado do famoso Vittorio Gassman em "O Profeta", da Condor Filmes. O filme já fêz grande sucesso num cinema da Zona Sul, em "road-show" e volta agora em circuito popular

★ *O ETERNO SEXO*

Cena de "Deliciosos Pecados do Sexo", da Art Filmes, mostrando que ainda nos tempos de Napoleão os problemas do sexo eram de sacudir a cabeça de muita gente boa... A fita é em côres, dirigida pelo francês François Legrand.

Notícias em poucas linhas

★ ANIVERSARIO

DO BOM amigo **Radar**, ou Leovigildo Cordeiro, hoje, alegrando mais ainda a velhinha em Caruaru, PE. **Radar** pode fazer festejo duplo porque sua primeira fita como diretor vem por aí, até outubro, no máximo, contando as aventuras do detetive Lincoln Monteiro: **7 Homens Vivos ou Mortos.**

★ FORA DE FOCO

JA ANDAM na base da maior chateação do mundo, as projeções de certos cinemas da cidade. Tem um dêles, lá no Largo do Machado, que desde que inaugurou o Cinemascope, há mais de dez anos, não acerta nunca com o foco .. O Instituto Nacional do Cinema, ou quem de direito, deve tomar urgentes providências. As reclamações chegam diàriamente à LUTA.

★ BRIGA RAPIDA

MEXICO, na base de Zapata e Espanha, na base de restaurante, agitaram outro dia a Cinelândia com uma briga quentíssima e rapida. E de puro efeito cinematográfico, no final, um galato gritou lá no meio da multidão e clássico corta, copia essa!" .. Satisfeito, **Radar?** Mais, só com escolta, e garantia pelo Lincoln Monteiro ..

★ MORREU ELIAS

NÃO se assustem, não foi nenhum Elias daqui, foi lá no México. O José Elias Moreno, grande ator caracteristico, vítima de um desastre de automóvel. O meio cinematografico mexicano lamenta profundamente, para sempre, o desaparecimento de Elias Moreno. A nossa homenagem, com uma foto dêle.

★ *ADEUS A UM GRANDE ATOR*

José Elias Moreno.

★ BRASIL, 1969

VAMOS indo bem, em matéria de cinema, pelo menos em quantidade, capaz de concorrer com a produção francesa. Até agora, com a estréia, amanhã, de **A Compadecida**, de George Jonas, 33 filmes nacionais lançados no Rio E tem muito mais que vem por aí Até o fim do ano, veremos pelo menos uns 50

ONDE A CIDADE SE DIVERTE

Lançamentos

RACHEL, RACHEL (Rachel, chel) — Americano. Direção de Paul Newman, com Joanne Woodward, Stelle Parsons, James Olson, Kate Harrington e Bernard Barron. 18 anos. No São Luís, às 2 — 4 — 6 — 8 e 10.

O HOMEM DE MARRAKESH (Te Man from Marrakesh) — Francês. Direção de Jacques Deray. Com George Hamilton, Claudine Auger, Alberto de Mendoza e Tibério Murnia. 18 anos. No Ricamar, Presidente, Art Palácio Tijuca, Art Palácio Méier e Art Palácio Madureira, às 2 — 4 — 6 — 8 e 10

DIAMANTES DE SANGUE (Diamond Walkers) — Anglo-germânico. Direção de Paul Martin. Com Harald Leipnitz, Marisa Mell, Ann Smyrner, Joachim Hansen e Ivan Berold. 14 anos. No Capri, Palácio e Comodoro, às 2 — 4 — 6 — 8 e 10.

24 HORAS PARA MATAR (24 Hours to Kill) — Americano. Direção de Peter Bisenopet. Com Mickey Rooney, Lex Barker, Walter Slezak, Michel Modwin e Helga Somerfeld. 18 anos. No Capitólio, Caxias e Pirajá, às 2 — 4 — 6 — 8 e 10.

DEUS COMO PAI E O DIABO POR SOCIO (Il Morti non hi Contano) — Italiano. Direção de R. Romero Marchent. Com Anthony Steffen, Mark Damon, Luiz Induni e Maria Martin. 18 anos. No Azteca, Flórida, Santa Rosa (Caxias), Rio Branco (Niterói), Brasil, Arte, Neves e Miragem, às 2 — 4 — 6 — 8 — e 10.

MATARLI UM POR UM (Ad Uno Ad Uno .. Spietatamente) — Italiano. Direção de R. Romero Marchent. Com Peter Lee Lawrence, William Bogart, Sidney Chaplin e Monica Mills. 18 anos. No Condor Copacabana, Plaza, Olinda, Mascote, Pax, Imperial e São Jerônimo, às 2 — 4 — 6 — 8 e 10.

TODAS AS NOITES AS 9 (Our Mother's House) — Inglês. Direção de Jack Clayton. Com Dirk Bogard, Margaret Brooks e Pamela Franklin. 18 anos. No Metro Copacabana e Metro Tijuca às 1.30 — 3.40 — 5.50 — 8 e 10; no Lagoa Drive-In, às 8.30 e 10.30

OS PUNHAIS DO VINGADOR (I Coltelli del Venticatore) — Italiano. Direção de John Hold. Com Cameron Mitchell, Fausto Tozzi, Lissa e JJack Stuart. 14 anos. No Paratodos e Maua, às 2 — 4 — 6 — 8 e 10; no Pathé, a partir do meio-dia.

SEMANA DO CINEMA FRANCES — Hoje: **GOTO, L'ILE D'AMOUR** — Direção de Walerian Borowczyk. Com Pierre Brasseur, Ligia Branice, Jean-Pierre Andreani e Guy Saint-Jean. Na Maison de France, às 21 horas.

Continuações

A GAROTA DA MOTOCICLETA (The Girl on a Motorcycle) — Anglo-francês. Direção de Jack Cardiff. Com Alain Delon, Marianne Faithfull, Roger Mutton e Marius Goring. 18 anos. No Odeon, Leblon e Americo, às 2 — 4 — 6 — 8 e 10; no Santa Alice, às 3 — 5 — 7 e 9.

OS MARGINAIS — Brasileiro. Direção de Carlos Prates Correia e Moises Kendler. Com Paulo José, Davi José, Helena Ines, Carlos Prata, Paulo César Pereio, Maria do Rosário e Grande Otelo. 18 anos. No Rian, Carioca e Veneza, às 2 — 4 — 6 — 8 e 10.

ARMA SECRETA CONTRA MATT HELM (The Wrecking Crew) — Americano. Direção de Phil Karlson. Com Dean Martin, Sharon Tate, Elke Sommer, Nancy Kwan, Tina Louise e Nigel Green. 18 anos. No Império e Copacabana, às 2 — 4 — 6 — 8 e 10.

O MATADOR PROFISSIONAL — Brasileiro. Direção de Jece Valadão. Com Jece Valadão, Darlene Glória, Fábio Sabag, Eduardo Dolabella e Jorge Coutinho. No Bruni Copacabana, Festival, Britânia, Bruni Méier, Alfa, Paraíso, Matilde, Regência e São Bento, às 2 — 3.40 — 5.20 — 7 — 8.40 e 10.20.

ADEUS, AMIGO (Adieu, L'Ami) — Franco-italiano. Direção de Jean Herman. Com Charles Bronson, Alain Delon, Olga Georges Picot, Brigitte Fossey e Bernard Fresson. 18 anos. No Condor, Largo do Machado, às 1.20 — 3.40 — 5.50 — 8 e 10.10.

A QUEM OS DEUSES DESEJAM DESTRUIR (Whom the Gods Wish to Destroy) — Alemão. Direção de Harald Reinl. Com Maria Marlow, Karin Dor e Herbert Lom. 14 anos. No Metro Boa Vista ao meio-dia — 3.30 — 6.30 e 9.30.

A GAROTA GENIAL (Funny Girl) — Americano. Direção de William Wyller. com Barbra Streisand, Omar Sharif, Kay Medford, Anne Francis e Walter Pidgeon. 14 anos. No Roxy, às 1.20 — 4 — 6.40 e 9.30.

ROMEU E JULIETA (Romeu and Juliet) — Anglo-italiano. Direção de Franco Zeffirelli. Com Leonard Whiting, Olivia Hussey Milo O'Thea, Michael York e John McEnery. 14 anos. No Ópera, às 2 — 4.45 — 7.30 e 10.15.

CINE HORA — A partir das 10 horas da manhã, o Cine Hora apresenta diàriamente filmes de curta metragem, jornais, desenhos, comédias e viagens aos sábados, domingos e feriados. "Festival para a garotada." Agora também em Copacabana.

O BEBE DE ROSEMARY (Rosemary's Baby) — Americano. Direção de Roman Polansky. Com Mia Farrow e John Cassavettes. 18 anos. No Carioca Copacabana e São Pedro, às 2.30 — 5 — 7.30 e 10.

BENJAMIM (Benjamin) — Francês. Direção de Michel Deville. Com Catherine Deneuve, Pierre Clement, Michel Piccli e Michèle Mercier. 18 anos. No Paris Palace, às 2 — 4 — 6 — 8 e 10.

A NOITE DO PRAZER (Le Piacevoli Notti) — Italiano. Com Vittorio Gassman, Gina Lollobrigida, Ugo Tognazzi, Adolfo Celi e Maria Grazie Buccella. 18 anos. No Scala, às 2 — 4 — 6 — 8 e 10.

MORANGOS SILVESTRES (Smultronstallet) — Sueco. Direção de Ingmar Bergman. Com Victor Sjostrom, Bibi Anderson, Ingrid Thulim e Gunnar Bjostrand. No cine Poetra Ipanema, às 4 — 6 — 8 e 10.

O ABILOLADO ENDOIDOU (I Love You, Alice B. Toklas) — Americano. Direção de Hy Averback. Com Peter Sellers, Joyce Van Patten, Leigh Taylor-Young e Herbert Edelman. 10 anos. No Rex, às 3 — 5 — 7 e 9; no Miramar, às 2 — 4 — 6 — 8 e 10; no Madrid, às 4 — 6 — 8 e 10.

Reapresentações

AMOR EM QUATRO DIMENSÕES (Amore in Quatro Dimensione) — Franco-italiano. Direção de Massimo Mida, Jacques Romain, Gianni Puccini e Nino Guerrino. Com Sylva Koscina, Michèle Mercier, Franca Rome, Lena von Mertens e Philipe Leroy. 18 anos. No Alaska, às 2 — 4 — 6 — 8 e 10.

ONTEM, HOJE E AMANHA (Ieri, Oggi e Domani) — Italiano. Direção de Vittorio De Sica. Com Sofia Loren e Marcello Mastroianni. 18 anos. No Art-Palácio Copacabana, às 2 — 4.30 — 7 e 9.30

CIDADAO KANE (Citizen Kane) — Americano. Direção de Orson Welles. Com Orson Welles, Joseph Cotten, Dorothy Comingori e Agnes Moorehed. 14 anos. No Bruni Piedade, às 2 — 4 — 6 — 8 e 10.

EDIPO REI — (Edipo Rei) — Italiano. Direção de Pier Paolo Pasolini. Com Franco Citti, Alida Valli, Julian Beck e Silvana Mangano. 18 anos. No Coral, às 2 — 4 — 6 — 8 e 10.

ARMADILHA DO DESTINO (Cul de Sac) — Inglês. Direção de Roman Polanski. Com Donhld Pleasance, Françoise Dorleac, Lionel Stander e Jack MacGowran. 18 anos. No Bruni Ipanema, às 2 — 4 — 6 — 8 e 10.

O SILENCIO (Tystnoden) — Sueco. Direção de Ingmar Bergman. Com Ingrid Thulin, Gunnel Lindblon e Hakan Jensen. 18 anos. No Imperator, às 2 — 4 — 6 — 8 e 10.

A medicina infantil

Dr. Gentil de Castro

Quando as crianças repelem o seio

Muitas crianças, logo após o nascimento, nos primeiros dias de vida, passam a repelir o seio. Essa recusa não deve ser motivo para privar o bebê do leite materno. Isso é comum nas crianças muito débeis ou quando não está desenvolvido o mamilo (bico do peito). É preciso, então, com o auxílio de bomba própria, extrair o leite e dar à criança às colherinhas.

Alimentação e dentes

A MASTIGAÇÃO AUXILIA O NASCIMENTO DOS DENTES
Assim, após os cinco meses de idade, a alimentação exclusivamente líquida deve ser substituída por alimentos mais sólidos, como papas, sopinhas, biscoitos e frutos. Isto constitui, também, uma necessidade do organismo. Nessa idade, para o crescimento, não basta o leite. Torna-se necessário outro regime alimentar com a inclusão de carne, ovo, biscoitos e algumas frutas.

Pesagem diferencial

Muitas crianças alimentadas no seio, depois de certo tempo, passam a chorar e a chupar os dedos.

É, na maioria das vêzes, quantidade insuficiente de leite materno. Para saber se a criança está ingerindo o suficiente, é preciso pesá-la antes e depois de mamar . . . Um exemplo. Criança com um mês, pesando 4.100 gramas. Pêso verificado após a mamada 4.500 gramas. Com um mês a criança deve mamar, aproximadamente, 150 gramas. Diferença depois de mamar no caso acima: 4.500 gramas. Diferença acusada, 100 gramas. Esta a quantidade necessária da mamadeira suplementar.

OTITE (dor de ouvido)

As vegetações adenóides (carnes no nariz), são, quase sempre, as responsáveis pela otite (inflamação do ouvido), nas crianças. É causada por germes como o estreptococo ou o estafilococo surgindo, geralmente, no curso de várias doenças infecciosas como a catapora (varicela), sarampo, podendo, também, ser motivada pelas infecções do nariz e da garganta, no decorrer da gripe.

Quando não tratada, mais tarde criará problemas, podendo, mesmo, levar à surdez. Denomina-se otite externa quando ataca o canal auditivo e média quando se localiza no ouvido médio.

ANCILÓSTOMOS

Os ancilóstomos são vermes muito freqüentes nas crianças, especialmente nas que habitam certas zonas (rurais) onde as condições de higiene são muito precárias. Êsses vermes provocam anemia bastante acentuada, que o povo chama de amarelão ou opilação. Penetram no organismo pelas plantas dos pés ou, mais freqüentemente, pelas mãos não lavadas. A infestação provoca no enfêrmo, além de anemia intensa, certos distúrbios intestinais como a diarréia e vômito e, não raro, fortes dôres abdominais.

O emagrecimento é uma das características da ancilostomíase, assim como o retardamento mental. O desenvolvimento físico também é comprometido. A criança (ou o adulto) apresenta-se inapetente (falta de apetite), muito preguiçoso, incapaz do menor esfôrço. O abdome (barriga) cresce exageradamente, formando, ao lado de outros sinais, característica da infestação pelo ancilóstomo.

Não poucas vêzes a criança apresenta apetite pervertido, procurando comer barro, terra etc. O médico deve ser chamado para instituir o tratamento racional que consiste na indicação de um vermífugo. Como algumas dessas drogas são muito tóxicas, torna-se necessário que o pediatra a receite para a criança. Os medicamentos com ferro devem ser prescritos antes e depois do tratamento específico. Nos Centros Médicos Sanitários da Secretaria de Saúde do Estado, situados em todos os bairros da cidade o tratamento pode ser feito sem qualquer despesa para o povo. Não esquecer que o hábito de andar calçado evita a ancilostomíase.

ESPETÁCULO RECREATIVO

Antônio Fabelo Chaves

Palavras cruzadas

HORIZONTAIS

1 — Freguesia de Portugal 3 — Em partes iguais 5 — Voltar 8 — Oásis do Saara Central 9 — A maior descoberta feita em julho de 1969 11 — Sigla de Rio Mamo 12 — Província do Peru entre os Andes e o grande oceano 13 — Nota musical 14 — Chiste 16 — (Hist.) Rei de Judá, filho de Abia. 17 — Cidade forte e pôrto da Sicília 18 — Deus egípcio 19 — Lástima.

VERTICAIS

1 — Ente; existência 2 — Abreviatura de avenida. 3 — Fluido invisível 4 — Certa planta da Índia 5 — Fazem versos rimados 6 — Sub-raça Quíchua 7 — Mulher natural da Rússia 8 — Cidade da França. 10 — Criada grave 15 — Pronunciar ou entender as letras 16 — Período de 365 dias 17A — Sociedade Anônima 17B — Substrato instintivo da psique.

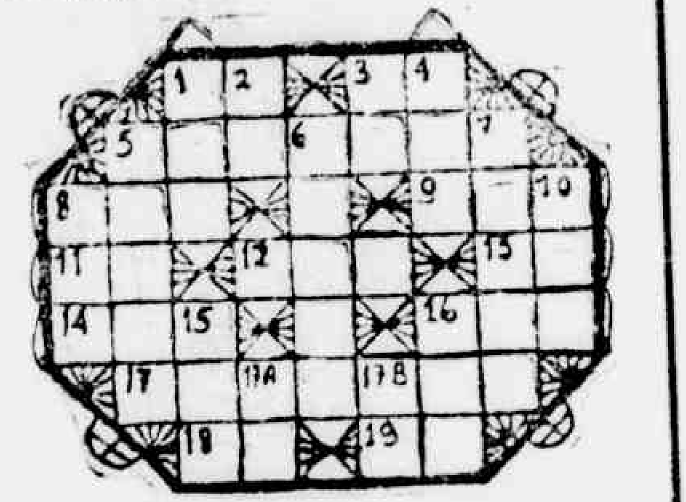

Jôgo dos sete erros

Testes

1 — De que origem é o provérbio: "Não devemos temer as leis, mas sim os juízes"?
2 — Em que ano foi obtida a Independência do México?
3 — Em que ano iniciou a revolução no México?

Charadas sintéticas

1 — Um AMBIENTE adequado arranjou o HOMEM para colocar o "móvel". Uma e duas.
2 — Encontrei o RESTO da NOTA num canto do "pavimento". Duas e uma.

Adivinhação

1 — O que é que enchendo se [illegible]?

Ria de graça

NA DELEGACIA
DELEGADO: Olá! [illegible] a quinta vez que [illegible] Que [illegible]?
PRESO: O [illegible] bem sabe. Quem me [illegible] são os policiais...
ORIGEM
JOÃO: Oh que bronzeado, meu colega!
JOAQUIM: Mas de onde te veio isso?
JOÃO: Sei lá. O dicionário diz que vem do grego, mas eu não creio, pois nunca estive na Grécia.

Haroldo de Andrade
De vendedor de leite a melhor animador de tevê

Um pouco da história do apreciado comandante de "Haroldo em 3 Tempos", programa de auditório que saiu da Excélsior para a Tupi, a partir de sábado próximo

HAROLDO DE ANDRADE: de vendedor de leite a melhor animador de televisão.

O conhecido disc-jóquei e apresentador de televisão, Haroldo de Andrade, quando garôto era um humilde entregador de leite e pacotes, em sua terra natal, Curitiba. Era um garôto vivo, que limpava a loja e ia comprar cigarros para o gerente. Fazia tudo, sempre com boa vontade e da melhor forma possível. Desde criança o senso de responsabilidade o acompanhou idem a educação e sinceridade. Começou lutar pela vida muito cêdo, sem ter nascido em berço de ouro, teve que lutar muito para chegar ao ponto de hoje. Trabalhava de dia e estudava à noite e aos domingos ao invés de descansar, arranjou um extra, trabalhando num serviço de alto-falantes, como discotecário. Em cada intervalo o garôto não deixava de namorar o microfone, chegando mesmo treinar em casa locução, às escondidas, usando uma caixa de fósforo e um cabo de vassoura.

HAROLDO O LOCUTOR

Um belo dia aconteceu o inevitável, o locutor do serviço de alto-falantes adoeceu e veio o problema quem poderia substituí-lo, naquela hora. E o menino que cuidava, apenas dos discos, foi colocado ao microfone para um teste. Para surprêsa e agrado de todos, graças a sua linguagem simples e firmeza de voz, Haroldo de Andrade, passou a revezar com o locutor principal. Mas o único problema era que o menino para trabalhar no citado serviço de alto-falantes tinha que pedalar mais de 6 quilômetros, em cima de uma bicicleta. A caminhada era vencida com satisfação.

O DISC-JÓQUEI

O tempo foi passando e com êle a experiência cada dia aumentando, até que o rapazinho humilde e inteligente deixa Curitiba, vindo de vez para a Guanabara, foi direto para a Rádio Mauá. E, como prova de seu espírito dinâmico e grande fôrça realizadora, Haroldo lançou na emissora do trabalhador o famoso programa "Musifone", provando e indicando o caminho para muitos outros programas do gênero disc-jóquei. Ficando com êle a honra de ser o primeiro, entre tantos outros radialistas, hoje, consagrados, a acreditar no elo "emissora-ouvinte", ligado ambos pelo telefone, que na época era apenas um frio aparêlho que servia para outras coisas e não para que o ouvinte tomasse para si um direito legítimo — o de comandar seus desejos musicais.

EVOLUÇÃO

Dono de uma fôrça de vontade inquebrantável, Haroldo de Andrade, sempre querendo ampliar seu campo de ação, foi evoluindo cada vez mais, chegando ao ponto de pertencer a duas emissoras, de grupo diferente, ao mesmo tempo: Rádio Mauá e Rádio Tupi. Foi dominando, com muita propriedade o cenário artístico do Rio de Janeiro, não demorando a proposta vantajosa da Rádio Globo, cobrindo o que êle ganhava nas duas emissoras. Haroldo, não pestanejando partiu para mais uma aventura. No nôvo prefixo tudo continuou dando certo, liderando todos os horários que lhe pertenceu, e hoje, como testemunho lidera o horário das 9 às 12 horas, diàriamente.

NA TELEVISÃO

Seu programa, "Haroldo Em Três Tempos" na televisão não foi surprêsa o sucesso alcançado. Aos sábados no Canal 2, que dava, o maior índice de audiência fêz com que a direção da casa lhe desse a responsabilidade de um "horário nobre". Foi escolhido o dia, quinta-feira, depois passou para a têrça-feira, das vinte e trinta às vinte e duas horas.

Não parou aí, chegou a ser diretor-comercial da TV Excelsior, o que é importante, com a mesma simplicidade de sempre.

PULA PARA A TV TUPI

Haroldo de Andrade não se acomodou. Com espírito de bandeirante, sempre à procura de nôvo horizonte, acaba de assinar contrato com a Tv Tupi, onde tem estréia marcada para o dia 6 e apresentação de seu programa "Haroldo Em Três Tempos", todos os sábados. Sua unida equipe, também foi transferida para o Canal 6. E, nós que o conhecemos não duvidamos de seu nôvo estrondoso sucesso na tele-emissora associada, onde está sendo esperado com grande expectativa.

NA PUBLICIDADE

Mas, além de disc-jóquei e homem de televisão, Haroldo de Andrade é também uma agência de publicidade e promoção (HAPP), e diz que muita gente se engana no que diz respeito à contratação de artista. Julgam que, só porque está ligado aos artistas, a sua agência efetuaria as apresentações a preço reduzido, e jamais pediu que qualquer artista trabalhasse abaixo do seu preço. Haroldo de Andrade Publicidade e Promoções é uma agência um pouco diferente, porque num determinado setor cuida exclusivamente de publicidade e das verbas daqueles clientes que a preferem. Em outro setor cuida somente da parte artística. A agência possui alguns elementos contratados e preferem, quase sempre, trabalhar com todos os artistas, sejam lá a que empresário pertençam.

HOMEM MODESTO

Haroldo de Andrade, é um homem modesto. Tanto que, quando perguntamos se êle havia lançado algum ídolo da juventude ou da música no Brasil, respondeu que levou muito tempo sem falar no assunto porque achava que o rapaz tinha o caráter e qualidade para se tornar um ídolo, lá próprio — o artista — declarara quem foi o seu padrinho. E aconteceu, por diversas vêzes em programas de televisão, em revistas e outros veículos de difusão. Depois o artista fêz vários pronunciamentos a êsse respeito. Haroldo de Andrade fêz o dêle: "Tive a alegria imensa de ser um dos descobridores de Paulo Sérgio. [illegible] nas suas cinco semanas de vida artística em meus programas na televisão. E, no final do terceiro programa, quando Paulo Sérgio era anunciado, a platéia o recebia como se estivesse entrando um dos maiores cartazes da época. Hoje, vejo o Paulo como autêntico ídolo, e isso não se discute. Paulo Sérgio foi lançamento de nosso programa, o que me dá muito orgulho. Mas volto a afirmar que se declaro isso depois de ouvir do próprio artista, através de vários veículos, a declaração de que êle vê em mim um padrinho".

PILANTRAGEM

Haroldo, acha que a pilantragem é, inegàvelmente, um ritmo para jovens e quanto à nova modalidade de divisão que é a pilantragem, afirma que só não viu isso quem não quer. Por outro lado, declara, para nosso contentamento, que o samba vem ganhando um vigor extraordinário. Simão, reúne a fôrça de Osvaldo Nunes, Martinho da Vila, acontecendo com um samba espetacular; velamos Jamelão, Elza Soares, sempre cartazes permanentes da nossa música popular; Jair Rodrigues, e tantos que são samba de verdade.

A jovem guarda está perdendo terreno? Os ídolos da juventude estão ficando mais escassos e desaparecendo? Para Haroldo de Andrade, os jovens da "jovem guarda" já não são tão jovens assim. Todos envelhecem e é natural, mas ninguém vai tirar essa bandeira da juventude. Outros ídolos surgirão, como é o caso de Paulo Sérgio. Acredita ainda que êste ano, surgirá o grande ídolo para fazer frente a Roberto Carlos, que já é sucesso tranqüilo há cinco anos.

Clubes & Samba

Antônio Lemos

Razão de Viver dá samba-show: Irajá

TUDO iniciará cedo. Os tamborins começarão a rufar precisamente às 14 horas de hoje, na quadra da Rua Barroso Pereira, 131, no Irajá, onde os dirigentes e integrantes do Social Recreativo Bloco Carnavalesco Razão de Viver estarão recepcionando a sociedade com uma festa de samba puro, oferecendo, além de tudo, um show e batucada e show de sua ala de passistas, num acontecimento que promete ser o sensacional arrancada nos preparativos com vistas ao carnaval do ano vindouro.

SAMBA COM "SHOW"

Pelo que revelaram diretores e componentes da simpática agremiação do "subúrbio das mulheres", a festa-ensaio de hoje será um samba-show completo, para mostrar que ano vindouro o Irajá contará com o BC Razão de Viver muito mais forte, desfilando com cêrca de 1.500 sambistas botando pra derreter. E os primeiros detalhes das realizações carnavalescas da Rua Barroso Pereira serão mostrados.

♦♦♦

MUNICIPAL — Está decidido para o dia 6 de setembro, no ginásio Alá Batista, na Rua Rodolfo Lôbo, 367, a realização do "Baile das Flôres", com fundo musical do conjunto de Arnaldo Júnior, sendo válido o traje passeio. Nada menos de 26 rainhas das mais variadas agremiações sociais, esportivas e carnavalescas serão alvo de significativa homenagem, representando uma flor, em sua linguagem significativa.

♦♦♦

VAZ LOBO — Hoje, o GRES União de Vaz Lôbo promoverá a festa "Noite Luso-Brasileira", com exibição do folclore da Casa do Espinho, recepcionando os convidados com delicioso caldo verde. Na sobremesa rolará samba puro.

GUADALUPE — Nos salões da Avenida Brasil, 23.304, o Guadalupe Country Clube promoverá a festa "Brotolândia Pra Frente", com cobertura sonora do conjunto Os Mugnatas, a partir das 20 horas.

♦♦♦

PORTELA — Prometendo recuperar a hegemonia do carnaval carioca, o GRES Portela está preparando o tema "Lendas e Mistérios do Amazonas", do carnavalesco Clóvis Bornal. Dia 7 de setembro, no Imperial Basquete Clube, haverá o Grito de Carnaval, e dia 13, iniciará ensaios no ginásio do Botafogo, lá no Mourisco.

♦♦♦

MANGUEIRA — Em homenagem a tôdas as crianças, o GRES Estação Primeira de Mangueira promove hoje, na quadra da Rua Visconde de Niterói, 1.082, o "Samba da Infância". As cuícas começarão a roncar às 17 horas e só vão parar depois que o Sol estiver anunciando a segunda-feira.

♦♦♦

VILA ISABEL — Está oferecendo ziriguidum para todos os gostos, na quadra da Rua Teodoro da Silva, 631, para alinhar seus integrantes no enrêdo "Tradições Gaúchas". Trata-se do GRES Unidos de Vila Isabel, que sexta-feira próxima promoverá festa por conta da Ala dos Senadores.

♦♦♦

ZUMBI — Para o dia 6 de setembro, o GRES Independentes do Zumbi promete sacudir samba quente na quadra da Rua dos Diamantes, 213. É festa promovida pelos "Três Veteranos".

♦♦♦

IMPÉRIO — Foi linda a festa do Grito de Carnaval, ontem à noite. Sábado próximo haverá nôvo ensaio. E o GRES Império Serrano que, machucado com o quarto lugar do carnaval passado, está arregimentando fôrças para conquistar o título ano vindouro.

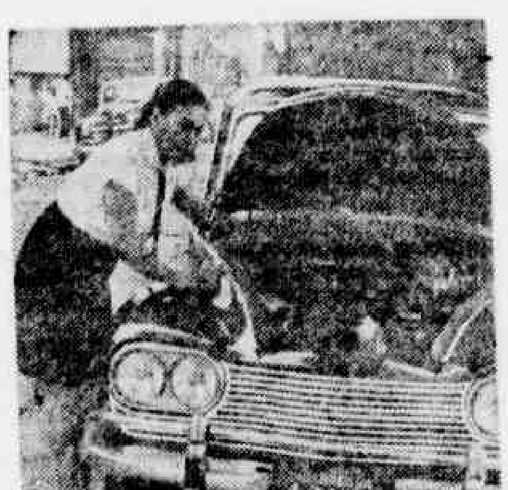

**MESTRE BANDEJA surpreendeu a Pildes Pereira, como mostra a foto acima e perguntou: — "Que me contas?"
Pildes, deu um sorriso amarelo e respondeu: — "Estou preparando o carro para um desfile de calhambeques . . . porque não desfilarei mais de destaque!"
MESTRE BANDEJA gargalhou às pampas. Principalmente quando a Mariazinha soube do negócio e disse: — "Vou derramar milhões de lágrimas. A Iaiá não pode fazer isso com o cais dourado da Vila Isabel" . . .**

BANDEJANDO...

GARGALHAI admiradores desta coluna: o homem dos cabritinhos prêtos foi visto muito triste na seresta do Clube dos Democráticos, quarta-feira passada, fazendo fôrça para cantar o **Patati-Patatá**. Não deixaram. Então, o homem dos cabritinhos prêtos apelou para a mãos olheiros do Bandejando, para deixar de ser bandejado. Implorou colher de chá, dizendo que, se continuar a bandejação, acabará pulando mais que bode (estamos proibidos de falar nos cabritinhos) e será capaz de tirar as calças pela cabeça. **Mestre Bandeja comunica** que o pedido está atendido e não contará a ninguém que o dito cujo é o simpático e risonho **Osmar Valença**. Francamente, **Mestre Bandeja** não gosta de ver ninguém aborrecido. E não será um inocente filhote de cabra que irá deixar o... Osmar aborrecidinho. Abaixo os cabritos e viva os bodes!

***

ANOTEM: Quando as **dez mais elegantes** estão reunidas, o que mais se ouve é uma dizer para a outra: "Estou curiosa para saber de qual cronista vou receber o troféu..." As mais curiosas e que até já deram um **apêrto** no Severino são as seguintes: Isabel Valença, **Zinha**, Ivanói e Odila. **A Cilinha** quer bancar o mineiro, pensando que vai descobrir em silêncio. Mas o Severino, disfarçando, está fazendo tremenda confusão, dá os nomes trocados.

***

RAPIDINHAS — **Mariazinha** não dispensa um bolinho de bacalhau. Na quadra da Mangueira foi vista dando aquêle mastigo legal e, quando a **Isabel Valença** tentou apanhar o bolinho maior, a **Mariazinha** foi mais ágil, dizendo: "Antigüidade é pôsto. Êsse bolinho eu já estava olhando há mais tempo..." ★ **QUANDO** setembro vier, acontecerá "apagar de velinhas" na casa de uma das **dez mais**. É aniversário de casamento. ★ **MANGUEIRA** está em guerra. Uma integrante da Ala dos Turistas fêz violento turismo na Ala das Impossíveis. Não entraremos em detalhes. Mas dizem por lá que, para acabar com "coisas impossíveis" só mesmo um turista é capaz". ★ **ATÉ HOJE** a Alice dos Santos ainda não compreendeu porque ganhou a faixa de Rainha das Porta-Bandeiras com as côres azul-e-branco, quando o Império Serrano é verde-e-branco. O Ribamar Correia avisa que não tem nada com isso. ★ **IVANÓI** quase perdeu a elegância com o Gaúcho. Tudo porque ninguém quer falar na escola de samba da zona rural. Tadinha da Ivanói. Bem que ela implora. Mas o **Corujão** — não digam a ninguém que é o **Abrantes** — continua em tempo instável e o serviço meteorológico do Gaúcho não funciona. ★ A bandeja enfurnada só simbòlicamente será entregue à Odila. Do contrário, ela bandeja alguém... ★ **TEM** nego implorando para ser bandejado. Até pelo telefone. Não adianta. Aqui só é bandejado quem tem cartas. A continuar gastando o **macaco**, vão acabar pagando taxa elevada pelos telefonemas extras. **Mestre Bandeja** não quer o prejuízo de ninguém. ★ **POR HOJE** é só. Estão gastando muito bode no Império Serrano, mas o Ribamar já avisou — "Comigo só pega se fôr touro. Bode é muito micha e fedorento!"

"LD SHOW"

Rádio - Tv - Música - Espetáculos

Teresinha Curtis, da nova geração da música popular brasileira, além de cantar também compõe suas interpretações, tais como "Nem um Talvez", de sua autoria e Humberto Silva.

Rádio

Irineu Medeiros

RADIO DIFUSORA DUQUE DE CAXIAS — A mais simpática da baixada fluminense com uma programação de primeira linha, muito principalmente em seu auditório, onde vem se destacando José Barros e Inácio Loiola que prendem os ouvintes com a boa variedade apresentada.

Rio Loiola Show e na Passarela dos Clubes levam para o auditório multicolorido Tenório Cavalcanti a lotação completa. Inácio comandando um show onde astros e estrêlas da nossa constelação artística, tais como Evaldo Braga, Denise Barreto, Cátia Cilene, Maritsa Fabiana, Fred Kelson, Arlene Maura, Aramis de Lara e outros, vão levar aquêle recado musical. Já do outro lado das 19.30 às 21.30 horas, José Barros monopoliza as atenções com uma programação variada com a presença dos clubes da GB e Baixada fluminense que embelezam o ambiente com suas rainhas e princesas e componentes do Departamento Feminino, entrevistas, e números musicais variados onde desfilam para o público: Dilsita, Dorinha Lopes, Trio Ternura, Edson Vander, Adriana Rosane, Vanda Moreno, Jaquie Rosário, Os Diagonais, Maryland, Maria Isabel, Paulo Nei, João Luís, Rogéria, Sônia Guaran, Sílvia Coutinho, Abílio Martins, José Ventura e uma infinidade de cartazes que só com o José Barros e sua simpatia, levam para a cidade caxiense a alegria da sabatina. A programação de ontem apresentou a volta da magnífica Marlene Azevedo (a figura que enfeita nossa página) que é a secretária de relações públicas do programa **Passarela dos Clubes**. Está José Barros em entendimentos com a direção de uma das tvs cariocas, para montagem do seu programa que por certo será aquêle sucesso. Está de parabéns a direção da Difusora de Caxias que está tôda pra frente e pro alto.

RADIO TUPI — Paulo Giovani a partir das 19h30m, e Coli Filho a partir das 23 horas são cobras na PRG-3 que estão trazendo para a emissora da Avenida Venezuela, aquela audiência. Paulo Giovani comandando os brotos, enquanto Coli com sua personalidade marcante é o ponto alto da noite. Aconselhamos deixarem seus receptores ligados para a Tupi.

RADIO METROPOLITANA — Enquanto isso a noite do outro lá na Metro, uma programação bacanérima. Tomem nota: Eloir Cruz de 21 às 22 horas; Genival Gomes de 22 às 23; e Wilson Musauer de 23 em diante. São programações variadas e selecionadas que merecem a preferência do ouvinte.

RADIO GUANABARA — Jair de Oliveira de noivado marcado com Dorinha Freitas movimenta a manhã a partir das 9 horas, com o seu: Peça ao Jair... e cuca. Disc-Jockey de primeira que ganh no horário pontinhos no IBOPE.

RADIO GLOBO — Quem toma conta da parte da manhã na Globo, da Rua Irineu Marinho são os dois cobras: Paulo Moreno de 8 às 9 e, Haroldo de Andrade de 9 até ao meio dia, diariamente. São programações de primeira, orgulho da radiofonia carioca.

Elis Regina, sucesso permanente da música brasileira

TV

Joel Lopes

Das mais interessantes e benéficas para os telespectadores a autêntica "corrida" que as emissoras cariocas vêm fazendo, para apresentar melhor seus telejornais. Esta disputa pela preferência do público, além de resultar em novidades, desperta o interêsse dos que apreciam o noticiário em suas residências. Amanhã, por exemplo, teremos o lançamento, pela TV Globo, a edição nacional do Telejornal, que partindo da Urca, será dada aos telespectadores mineiros, paranaenses, gaúchos, paulistas, brasilienses e fluminenses, além dos cariocas que já vêm acompanhando de perto o que os integrantes daquela emissora fornecem em matéria de noticiário dos mais interessantes.

Por falar em telejornalismo, Luís Jatobá está ausente da programação da TV Rio, pois foi aos EUA para fazer a narração de mais um filme da série "As Américas em Foco". Daí a notada ausência do microgro Jatobá dos informativos da emissora do Pôsto Seis.

Por outro lado, também vem agradando o programa "Globo em Dois Minutos" que marcou a volta de Célio Moreira, o famoso "Sombrinha".

FLASHES

Topo Gigio vai virar história. A Tv Globo está instituindo concurso para a petizada, intitulado **Uma história para Topo Gigio**, sendo que os cinquenta primeiros classificados serão premiados.

Na Tv Rio, Canal 13, às têrcas-feiras, está sendo apresentado o programa de Evaldo Lemos, Moacir Fernandes e Mário Lúcio Vaz, **Gente de Fato**, entrevistas, músicas selecionadas e obtendo grande audiência.

A partir do mês que amanhã inicia, estará apresentando a Excelsior, para os fins de noites, **Excelsior Bem à Vontade**, tendo como apresentador Milton Fernandes, com entrevistas e mostrando os últimos sucessos em matéria de música.

Depois de apresentar o disco da noivinha da Pavuna, J. Silvestre estará homenageando Kelly o cobra da Musidisc, amanhã, em seu programa **Show sem Limite** a Tv Tupi. Kelly, como sempre, deverá estar acompanhado do Antônio Lemos, o chefe da divulgação da gravadora de Nilo Sérgio e levando muitas novidades.

O coordenador da comissão encarregada dos festejos comemorativos da semana da Pátria, sr. Ricardo Cravo Albim, informou que o cantor Roberto Carlos, o Rei, confirmou presença no concêrto para a Juventude, que será realizado na Sala Cecília Meireles e filmado para a Tv Tupi e que será exibido na estréia no programa de RC.

Com férias marcadas para breve, na Europa, J. Silvestre vai arriscar o prestígio do programa que apresenta, o **Show sem Limite**, que temporàriamente será apresentado em vídeo-tape.

Cresce dia a dia o interêsse em tôrno da série **A Ponte dos Suspiros**, que apresenta grandes astros da tele-novela em ação. Tal o sucesso do elenco, que o próprio Carlos Alberto está meio ofuscado por Jardel Filho.

Os responsáveis pelo programa **Oh! Que delícia de Show**, devem atentar para o perigo da rotina, na televisão. Necessária se faz a renovação para não cansar os telespectadores.

DISCO

Antônio Carlos

Hermínio Belo de Carvalho está produzindo e selecionando as melhores passagens musicais da cantora Marlene, numa bela e merecida homenagem a esta grande intérprete de nossa música de vanguarda.

Elisabete Viana — revelação do programa **A Grande Chance**, de Flávio Cavalcanti — acaba de lançar nas paradas de sucesso com um compacto RCA, que traz **Meu Guarda Chuva** de Jorge Ben e **Segrêdo** de Herivelto Martins e Marino Pinto.

A Caravelle está muito satisfeita com a penetração que seus lançamentos vêm obtendo em São Paulo, chegando mesmo a competir com as grandes gravadoras.

Simonal & Compacto — Logo após ter decidido que não defenderá música de ninguém no Festival da Canção que se aproxima, Simonal prometeu gravar um compacto com duas composições classificadas no Festival.

Luisinho Eça fêz o arranjo para **Copacabana Velha de Guerra**, que vai ser defendida no IV FIC, por sua autora Joice e por um trio formado por Maurício Figueiredo, Naná e Nelsinho Angelo Martins que vem fazendo arranjos para diversas músicas do **Festival Universitário**.

RODAPÉ

Luís Carlos Sá assinou contrato como intérprete, com a Philips. ◆ Areta Franklin estará no volume 4 do LP **Flower Power** com o hit **People**. ◆ Cláudia gravou **Vivendo a Vida** de Sônia Prazeres, na RGE. ◆ **Aquêle Abraço** de Gilberto Gil continua em tôdas as paradas e já atinge a casa das 100 mil cópias vendidas. ◆ A CBS já terminou a gravação do seu LP para o carnaval, que vem com Dircinha e Linda Batista, Zilda do Zé, Ari Cordovil, e Noel Carlos entre outros. E a seção aqui se encerra enviando **aquêle abraço** aos nossos leitores.

MÚSICA

Wilson Silva

DIREITOS AUTORAIS E O GOVERNO — Está sendo realizado, pelo Govêrno Federal, estudo a fim de decidir se intervem na questão do direito autoral, fonte de renda para muita gente boa e responsável pela miséria de grande número de compositores. Por outro lado, a transmissão de programas musicais por intermédio de satélites e o respeito aos direitos autorais e artísticos é um problema em que se debate mos estudiosos e os legisladores de quase todos os países do Mundo. Cogita-se, inclusive, de promover uma nova convenção internacional, especialmente dedicada à espécie.

***

ELIANA PITMAN DE VOLTA — Chega hoje no Rio, depois de mil badalações no México, a cantora Eliana Pitman, uma das que mais viaja por êste Mundo afora.

***

LILICO PROCESSA GIL — O comediante-compositor moveu processo contra Gilberto Gil para exigir parceria na música "Aquêle Abraço". O título encontra-se registrado em nome de Lilico há dois anos, quando êle informa ter criado o tipo. E ao que parece Lilico levará a melhor e terá que participar dos lucros de direitos autorais.

***

GRAVIDADE ZERO NA AERONÁUTICA — Clare Chevalier estêve fazendo o show do baile de ontem, no Clube de Aeronáutica, denominado "Gravidade Zero". O major Roberto Doring é quem está dando nova movimentação social ao clube e foi o responsável direto pela festa.

Clara Nunes e o Conjunto 004, defendendo a música do César Costa Filho e Aldir Blanc, "De Esquina em Esquina", no "II Festival Universitário". Dias 4, 5 e 6 de setembro no Teatro João Caetano.

TEATRO

Emery

MAIS UM

EM IPANEMA surgirá um nôvo teatro: o Ornstein. O conhecido produtor Oscar Ornstein pretende comprar o grande auditório construído no Edifício Astor (ao lado da Televisão Excelsior) por 500 mil novos. Com decoração, instalação de ar condicionado, poltronas, luz, sem camarins e o que mais fôr deverá ser gasta a quantia de um milhão de cruzeiros aproximadamente.

PAULISTA VAI AO TEATRO

O PÚBLICO de São Paulo tem prestigiado o teatro e os cartazes na capital paulista sempre apresentam coisas muito boas. É verdade que nem tudo é bom mas há produções que deixam a nós cariocas de água na bôca.

O Grupo Opinião (aqui do Rio) estreou na semana passada no Teatro Maria Della Costa com "Jornada de um Imbecil até o Entendimento", de Plínio Marcos. Direção de João das Neves. Cenários e figurinos de Carlos Vergara. Música de Denei de Oliveira (harmonizada por Geni Marcondes). Elenco: Helena Velasco, Alberto Bruno, Denei de Oliveira, Henrique Amoedo Jorge Cândido e José Fernandes.

No Teatro Itália está "Ato Sem Paixão", adaptação de Millôr Fernandes de "Antígone", de Sófocles, sob a direção de José Renato, com cenários e figurinos de Flávio Império. Música de Gilberto Mendes. Interpretação de Eva Vilma Leonardo Vilar, Edgar Gurgel Aranha, Ana Maria Vasconcelos, Adiavas Petti e Cláudio Luchesi.

CENA DE FRANK SINATRA 4815, comédia de João Bethencourt, em apresentação no Teatro Copacabana.

Roteiro e cotação de LD Show na semana de 31-8 a 6-9-69 na tevê

Programa	Canal	Horário	Cotação
SEGUNDA-FEIRA			
Show Sem Limite	Canal 6	20h30min às 22h	— 1
Edifício Balança	Canal 4	20h30min às 21h30min	[illegible]
Show Internacional	Canal 2	20h30min às 22h	[illegible]
TERÇA-FEIRA			
Um Instante Maestro	Canal 6	21h às 22h	— 1
Oh! Que Delícia de Show	Canal 4	20h30min às 21h30min	— 3
Perspectiva	Canal 6	22h30min às 23h	— 4
QUARTA-FEIRA			
Show do Golias	Canal 6	20h30min às 22h	— 3
Perspectiva	Canal 6	22h30min às 23h	— 4
Discoteca do Chacrinha	Canal 4	20h30min às 21h30min	— 4
QUINTA-FEIRA			
Mister Show (Topo Gigio)	Canal 4	20h30min às 21h30min	— 3
A Grande Chance	Canal 6	20h às 22h	[illegible]
Vive o Show	Canal 2	20h30min às 22h	[illegible]
SEXTA-FEIRA			
Bibi ao Vivo	Canal 6	20h30min às 22h	[illegible]
Telerama	Canal 6	22h às 0h30min	[illegible]
Derci de Verdade	Canal 4	20h30min às 21h30min	[illegible]
SÁBADO			
Cariocas x Paulistas	Canal 6	20h30min às 21h30min	[illegible]
Tele-Catch	Canal 6	20h30min às 21h30min	[illegible]
Haroldo de Andrade	Canal 6	19h às 21h	[illegible]
DOMINGO			
Domingo da Bondade	Canal 6	17h45min às 20h30min	[illegible]
Blota Júnior Show	Canal 6	21h às 22h	[illegible]
Hora da Buzina	Canal 13	12h30min às 14h	[illegible]
Revista do Rio	Canal 4	23h às 24h	[illegible]
Mesa-Redonda — Esportes	Canal 4	20h30min às 22h	[illegible]

A noite é o espetáculo

Efe Pinto

★ O jornalista, divulgador, relações-públicas e diretor da ORB, nosso companheiro e amigo Orestes Bastos fêz 30 anos de divulgador, quinta-feira e comemorou com a família, amigos e companheiros mais íntimos, com um jantar na Churrascaria Leme, numa noite memorável. Parabéns, Orestes!

★ Um outro gostoso quadro que Américo Leal apresenta na sua revista "Mulheres em Ritmo de 69", no Teatro Rival, chama-se "A Volta ao Mundo" e foi coreografado por Celso Filho, onde como bailarino e desenhista mostra seu talento. Ainda estão no quadro do Teatro Rival Lucimari, representando Portugal; Ineli, Valéria, Chiriei Maria e Maria das Graças, a Espanha; René e Lizete, a Itália; Belinha, num "strip-tease", a França, Paris; Angela, a Escócia; e Cláudia, o Japão. Termina o quadro com um frêvo bem brasileiro, com aquêle mesmo elenco que parece até ser pernambucano.

★ Jantando no Berro D'Água noite dessas com o compositor Paulino César, o cabeleireiro Braga e o cantor internacional Salvador Santoro.

★ Silva Filho iniciará amanhã, os ensaios para a sua nova produção do Teatro Carlos Gomes, com um elenco muito bom e novas vedetinhas. O famoso ator cômico e empresário escolheu o nome de "Mulheres! Aquêle Abraço!" para o nôvo musical, sujeito à mudança e isso dependendo dos "scripts" que já estão sendo estudados com Nilza Magalhães.

★ Uma mesa de jornalistas no Bulldog onde se viam Armando Nogueira e Carlos Lemos. Na outra ao lado estava Agildo Ribeiro explicando ao "maître" Veras porque não estava acompanhado do Topo Gigio.

★ Estreou um nôvo espetáculo no horário das 3 horas no Bolero, sob o comando de Carlos Martinez e patrocínio de Serafim, onde a direção artística pertence ao Noronha. Depois comentaremos o "show" do Carlito.

★ No Bierklause, noite dessas a alegria era contagiante com Wilza Carla se rebolando com todo aquêle gordo corpo e sendo aplaudida por Sônia Mamed, que continua no palco do Carlos Gomes ao lado de Colé.

★ No Grinzing, jantando o embaixador do México sr. Vicente Sanchez Gavito, em mesa de 30 talheres e para homenagear o visitante, o conjunto de Ed Bernard e o cantor Ronie Ferreira atacaram uma seleção mexicana.

★ Amanhã a Sociedade Brasileira de Compositores de Música estará oferecendo coquetel, no Museu da Imagem do Som para comemorar a abertura das inscrições do I Concurso Carnavalesco do Compositor Músico e do Concurso Trevo de Quatro Músicas que dará o troféu "Pixinguinha", o troféu "Procópio Ferreira" e o troféu "Chacrinha".

★ Vanderlei Cardoso será a atração do próximo dia 4 na II Expori, na Feira de Exposições do Estado do Rio, em Niterói, junto às Barcas; dia 5, será Jerri Adriani e dia 6, o Leno, acompanhados pelos "Diriba Boys".

★ Uma noite inesquecível foi a que marcou a inauguração da Cervejaria Hoffman's, onde Maurício de Paiva e Zélia Hoffman atendiam aos seus convidados com dedicação e cordialidade, o que marcara também a assiduidade dos novos freqüentadores na casa do Lido. Nonato Buzar é o responsável pela música e tôda a arrecadação da inauguração foi em benefício da Casa dos Artistas.

★ A peça de Neenson Waldeth, "A Mansão do Pecado", que o GCNW encenará em novembro vindouro no Teatro Nacional de Comédia pelo VI Festival de Teatro Amador, tem no seu elenco o autor, Nelma Vasconcelos, João Dionísio, Nize Cunha, Sa dra Nadege Jason Iglésias e Luís José.

★ Martinho da Vila deixou a Boate Ipanema e amanhã estará ali Cauby Peixoto para longa temporada. Êste "show" do Cauby será transmitido brevemente, num domingo, pela Rádio Nacional, em "Nacional na Madrugada".

★ Terminou o concurso para mudança do nome da Cantina Don Ciccillo e foi vencedor o arquiteto Luís B. Lopes com o título "Fôrno e Fogão". Ganhou êle viagem de ida e volta a Buenos Aires e dentro de mais uns 20 dias será reinaugurado.

★ O restaurante típico "Sevilha à Noite" será inaugurado quarta-feira, dia 3, e a decoração é de Dorloff. Na chefia da cozinha Tina Ortega, assessôra culinária da embaixada espanhola e na gerência Paco Abenza. A dupla de baile flamenco Pepe Soler e Marina, é a atração da casa de Joaquim Saraiva.

★ O Gardênia, agora aos sábados e domingos só funcionará para almôço.

★ Jantando no Bianco's, o casal Hélio e Iona de Almeida, acompanhado do Serginho e sua noivinha Sandra. Noutra mesa Norma Benguel que vai para a França atuar no filme "Midi-Midult", ao lado de Silvie Fenec.

★ É hoje estará no Rio, Eliana Pittman, depois do sucesso que fêz na boate do Hotel Camino Real. Boas vindas!

★ Chico Anísio deu "show" gratuito na PUC, por não terem os estudantes conseguido o dinheiro para pagá-lo. Resolveu o "cabôco do Maranguape" colaborar com os universitários e não falhou com o espetáculo prometido que seria de 15 minutos e acabou ficando 45 no palco.

★ Também foi inaugurada e ficou muito bonita, inclusive com linda decoração a cervejaria-dançante na Avenida Rio Branco, em frente ao Palácio Monroe. Chama-se Bierkeller e é bem espaçosa.

No programa do César de Alencar o cantor Nilo Sérgio que volta a gravar na "Musidisc" e sendo acompanhado por Manuel da Conceição, o popular "Mão de Vaca"

Karla Fernandes é um dos estelos dos espetáculos do Bazar, dançando e bailando ao lado de Tânia Pôrto e Osvaldinho

80 MILHÕES COM O CORAÇÃO AOS PINOTES

Segundo Caderno

Pág. 2 ROTEIRO FEMININO
Pág. 3 HOROSCOPO
UMBANDA
A LUTA DOS SETE DIAS
Pág. 4 CINEMA
Pág. 5 MEDICINA INFANTIL
ESPETACULO RECREATIVO
CLUBES & SAMBAS
DE VENDEDOR DE LEITE A MELHOR ANIMADOR DE TEVÊ

LUTA DEMOCRÁTICA

JORNAL DE MAIOR PÚBLICO LEITOR

Fundador-proprietário

TENÓRIO CAVALCANTI

ANO XVI ★ Rio de Janeiro, 31-8 a 1-9-1969 ★ Nº 4817

30 Cent.

FERAS À SÔLTA NO MARACANÃ!

A TABELINHA DO DIABO

Dispostas a devorar valentes paraguaios

A invicta seleção brasileira que hoje terá difícil compromisso no rumo da classificação para a Copa do Mundo de 70

Um empate, todavia, já servirá para a classificação da seleção nacional – Brasil inteiro acompanhará o jôgo do bilhão – Apenas hoje João Saldanha saberá se terá Rildo – Nos demais postos, os mesmos craques invictos – Guaranis informam que venderão caro a derrota (PÁG. 8)

Fôrça nacional no "Brasil" é Viziane

A pista pesada conspira contra a criação nacional no G. P. Brasil, já que os favoritos da casa, em sua maioria, não se adaptam à grama anormal, residindo no paulista Viziane (com Rigoni) a maior esperança contra o poderio dos corredores argentinos. (Ver noticiário completo sôbre o Sweepstake, na página 6).

BANDIDOS COLOCARAM MENINO NA QUADRILHA!

(PAGINA 2).

Argeu Trancoso, o Ruço

CENTRAL COLOCA MAIS TRENS PARA MARACANÃ

A Central do Brasil colocou, hoje, em tráfego, três trens extras na linha de Santa Cruz e três até Paracambi, cada um com 9 vagões e fazendo parada no Maracanã — ponto final.

Os outros trens correrão normalmente, parando todos, na ida e na volta, no Maracanã.

A medida aliviará bastante o transporte para os que vão apreciar o jôgo Brasil x Paraguai.

Não encontrou a mulher em casa e deu uma surra na sogra

Espôsa de 17 anos cansou de apanhar e deixou o lar — Marido foi procurá-la na casa da sogra e terminou botando pra quebrar (LEIA NA PÁGINA 5)

Estilingue e bolas de gude dão cadeia!

Setenta policiais estarão revistando os torcedores nas roletas do Maracanã — Quem fôr prêso será autuado por porte de arma — Três delegados comandarão a "operação caça bola de gude" — Trânsito esvaziará pneus dos carros estacionados em locais proibidos (PÁGINA 4)

U Thant preocupado com a guerra entre Rússia e China

NAÇÕES UNIDAS, 30 (FP) — O secretário-geral da ONU, U Thant, considera o conflito sino-soviético como o problema mais importante para a paz mundial, afirmaram hoje aqui os observadores baseando-se em recentes declarações do mesmo.

Há dez dias, o secretário-geral difundiu um breve comunicado: "O secretário-geral considera que a natureza das relações entre China Continental e as duas superpotências será, durante anos, o problema número um que se apresenta à comunidade internacional".

Nesse momento, a declaração teve pouca repercussão e até alguns observadores se perguntaram por que o secretário-geral havia julgado útil pronunciar-se nesse dia, sôbre um assunto que até ontem só se havia manifestado em choques fronteiriços entre chineses e russos.

Ante as recentes informações dando conta de um agravamento da tensão sino-soviética, a tal ponto que Moscou teria pensado em atos de guerra punitiva, os diplomatas da ONU se interrogam sôbre a importância das informações de que dispunha o secretário-geral e do objetivo de sua declaração.

Para todos os observadores, é evidente que o secretário-geral quis, mais uma vez, dar a entender que é absurdo e prejudicial continuar, por motivos passados e inteiramente afetivos, fechando à China a porta que, na ONU, permite os únicos contatos internacionais que não deixam ninguém de lado.

Os especialistas consideram que um conflito sino-soviético provocaria também, por um lado, um refôrço do contrôle soviético da Europa Oriental e, pelo outro lado, um refôrço dos movimentos de revolução violenta na África, América Latina e Oriente Médio com simpatias próchineses.

Isso levaria a situações prejudiciais para a paz mundial em geral e em particular para um acordo soviético-norte-americano sôbre desarmamento nuclear, para os problemas de segurança na Europa e sôbre a orientação para uma solução pacífica dos conflitos no Sudeste Asiático e no Oriente Próximo.

Esta opinião dos observadores viu-se reforçada por um artigo de quinta-feira no jornal Pravda, de Moscou, no qual se afirmava que, em caso de sério conflito entre China e URSS, "nenhum continente ficaria fora do problema".

Árabes mantêm judeus como reféns

DAMASCO, 30 (FP) — As duas pessoas que desviaram ontem à tarde o Boeing-707 da TWA haviam subido a bordo em Roma, com passaportes diplomáticos iraquianos, soube-se aqui.

Os passageiros poderão deixar Damasco a partir de hoje cedo para o rumo que escolherem, com exceção dos cidadãos israelenses e os judeus de tôdas nacionalidades. Todos se encontram sãos e salvos, menos alguns que ficaram ligeiramente feridos no momento do pouso, pois todos quiseram abandonar o aparelho antes que instalassem a escada.

Para os dois "piratas do ar" que os levaram a êsse gesto, pois, quando os passageiros se acharam em terra e antes que chegassem as autoridades, os comandos colocaram a carga de explosivos que destruiu a cabina do aparelho.

Soube-se ontem à noite que nenhuma embaixada havia sido autorizada a entrar em contato com os passageiros. O aparelho será entregue à companhia uma vez reparado.

FRUSTRADO

DAMASCO, 30 (FP) — A personalidade israelense que estêve ontem prestes a ser sequestrada por um comando árabe que obrigou um avião a desviar-se para Damasco é "responsável por mortes e perseguições" declarou uma fonte bem informada.

Dita personalidade escapou de ser capturada porque no último momento, mudou de avião.

Trata-se, indicaram as fontes de Damasco, de um israelense que teve e tem personalidade não só em mortes de cidadãos árabes palestinos como também na destruição de um grande número de edifícios na Palestina e noutros territórios árabes ocupados.

TROCA

CAIRO, 30 (FP) — A Frente Popular de Libertação Palestina reconheceu hoje que não havia personalidade importante alguma israelense a bordo do Boeing da TWA desviado para Damasco.

Representantes da frente aqui precisaram que o objetivo do FPLP era capturar alguns israelenses para trocá-los por resistentes palestinos prisioneiros em Israel, assim como agiram contra os interêsses norte-americanos na região.

Bandidos colocaram menino na quadrilha

Dois ladrões, Argeu Trancoso de Lima (branco, solteiro, 21 anos, Rua Alecrin, 32, em Vitória, E. Santo) e Antônio de Paula, vulgo Alemão, se aproveitaram do menor D., de 10 anos de idade, para realizar uma série de assaltos, na jurisdição da 27ª DP.

Os dois bandidos mandavam o garôto entrar nas residências, e apanhar tudo de valor que encontrasse no interior das mesmas. Quando D. estava dentro da casa n.º 148 da Rua Gandilei foi surpreendido e entregue ao guarda-civil Paulo, n.º 146. Ao policial, contou que estava ali, a mando de dois homens que se encontravam na esquina. Imediatamente, o guarda chamou Nilton Correia da Silva (branco, solteiro, 39 anos, motorista, Rua Gurupá, 152 apto. 101), para que o ajudasse na captura dos bandidos.

TIROTEIO

Ao se aproximarem dos dois elementos, que se postavam próximo a um bar, o policial e os auxiliares, foram recebidos à bala saindo ferido o motorista Nilton Correia, com ferimento transfixante no tórax, lado esquerdo, sendo internado no Centro de Tratamento Intensivo no HGV, em estado desesperador.

O autor dos disparos conseguiu fugir, sendo, no entanto, prêso em flagrante o assaltante Argeu Trancoso, vulgo Ruço, que na delegacia confessou ter chegado ontem de Vitória, juntamente com seu comparsa Antônio de Paula, o Alemão.

JÓIAS NA BÔLSA

Em poder de Ruço, foi encontrada uma bôlsa preta, que continha dois punhais, um revólver Taurus, calibre 32, quatro relógios, um colar de pérolas, dois broches e uma pulseira, tudo produtos de roubos patricados pelos ladrões.

Confessou, ainda, que o menor foi encontrado na cidade de Nova Iguaçu onde foi induzido ao roubo, com a promessa de que iria ser empregado dêles e ganhar muito dinheiro.

O menor D.P.N. foi encaminhado através de ofício daquela delegacia ao Juizado de Menores, enquanto o Ruço foi trancafiado no xadrez. Os policiais entraram em diligências, no sentido de prender o perigoso Antônio de Paula, o Alemão.

ASSOCIGÁS RECEBE PETROBRÁS E CNP

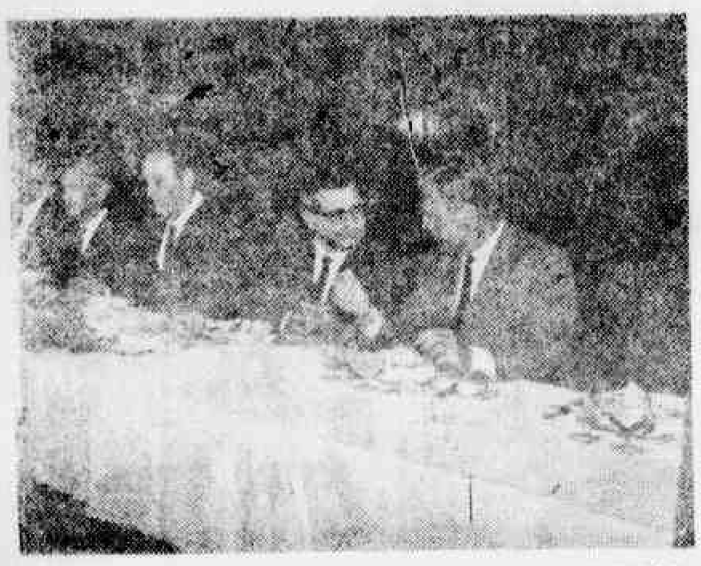

Em seu tradicional almôço mensal, a ASSOCIGÁS, tendo à frente seu Presidente, sr. H. A. Boilesen, recebeu membros da PETROBRÁS e do Conselho Nacional do Petróleo. Em breve locução, o sr. H. A. Boilesen enalteceu a colaboração em prol do desenvolvimento das companhias de gás liquefeito. Estiveram presentes ao almôço, o Presidente do Conselho Nacional do Petróleo, General Araken de Oliveira, o Presidente da PETROBRÁS, Marechal Waldemar Levy Cardoso, o Conselheiro do Grupo Ultra, Marechal Décio Palmeira Escobar, e representantes do CNP, da PETROBRÁS e das Companhias de GLP.

Marinhas do Peru e EUA fazem manobras

LIMA, 30 (FP) — Unidades da Marinha do Peru e dos Estados Unidos iniciarão, hoje, manobras conjuntas relativa à operação Unitas X.

Estes exercícios foram interpretados aqui como uma nova manifestação da redução da tensão peruana-norte-americana, provocada pela expropriação dos bens da International Petroleum Company.

Justamente para tratar desta questão, chegou a Lima o enviado do presidente Nixon, John Irwin, que manteve, hoje, cordial entrevista com o presidente Juan Velasco Alvarado.

Também ao meio-dia apresentou suas credenciais ao chefe do Estado o nôvo embaixador norte-americano Taylor Belcher que declarou que se esforcerá para resolver o mal-entendido peruano-norte-americano.

A operação unitas constará de duas etapas: de amanhã a quatro dias nas águas do norte do país e entre 6 e 7, nas do sul.

Nas manobras participarão do lado peruano, um destróier um submarino, um navio petroleiro e um de transporte navais e do lado norte-americano, três destróieres, um submarino e dois aviões naturais.

LUTA DEMOCRÁTICA

Fundador Proprietário: Tenório Cavalcanti

Superintendente Geral: Antônio de Holanda Cavalcanti

Redator Chefe: Francisco de Medeiros Chaves

SEDE: Av. Presidente Vargas 1.988-A

Telefones:

Superintendência	223-1451
Administração	223-3970
Publicidade	243-8931
	242-6785
Redação	243-8362
	223-2099
Distribuição	223-8913
	223-4137
	232-1199

Oficinas: TRIBUNA DA IMPRENSA Rua do Lavradio 98

Dias úteis NCr$ 0,20

BELO HORIZONTE

Domingo NCr$ 0,30

Na experiência arrebentaram o carro contra a árvore

Na tarde de ontem, quando saiu do Túnel João Ricardo, a grande velocidade, o DKW chapa GB 10-33-41, dirigido pelo motorista Manoel Barbosa da Silva (35 anos), derrapou espetacularmente na grande curva existente na Rua Rivadávia Correia, esquina com a Rua do Propósito, chocando-se violentamente com uma árvore.

Do choque saíram feridos, além do motorista Manoel Barbosa, Fernando Bernardino (branco, casado, 28 anos, Rua Nabuco de Freitas, 61) e Francisco Maciel (branco, solteiro, 18 anos, Rua Almirante Alexandrino, 369 em Santa Teresa). Foram encaminhados ao HSA, onde contaram ao policial de plantão que estavam fazendo experiências com o carro, daí o motivo da grande velocidade imprimida ao veículo. A 2ª DP registrou o fato.

O carro, no estado em que ficou, após chocar-se contra a árvore

Intercâmbio comercial firmado: Brasil-México

Acertando as medidas a serem adotadas pelos govêrnos do Brasil e do México, com vistas a incrementar o entercâmbio comercial entre os dois países, o ministro da Indústria e do Comércio, general Edmundo de Macedo Soares e Silva, assinou ontem, uma declaração conjunta com as autoridades mexicanas.

Naquela oportunidade, foi revelado que a Missão Comercial Brasileira, formada por cêrca de cem empresários e técnicos, encontrou grande receptividade por parte das autoridades e dirigentes empresários mexicanos, além de ampla cobertura da imprensa.

Descoberto complô na Grécia

ATENAS, 30 (FP) — Um complô de monarquistas, políticos do antigo regime, oficiais destituídos e comunistas, foi desaticulado, anunciou-se hoje aqui oficialmente.

Cinqüenta pessoas, entre elas 35 oficiais afastados das fileiras, encontram-se atualmente detidas.

Entre os presos figuram dois chefes do ex-movimento de resistência de extrema esquerda "Elas".

Mortos e feridos no Vietnã

SAIGÃO, 30 (FP) — Cinqüenta mortos e 300 feridos norte-americanos, tal o saldo do fogo da artilharia do govêrno revolucionário provisório (GRP) e dos norte-vietnamitas, desde o início dêste mês, diz aqui um comunicado do comando norte-americano.

O mês de agôsto coincidiu com o início da "campanha de outono", desencadeada pela frente nacional de libertação (FNL).

Técnicos da África do Sul na PETROBRÁS

Dois técnicos da emprêsa estatal que explora o petróleo na África do Sul visitaram várias dependências da PETROBRÁS, em retribuição ao que fizeram os técnicos brasileiros, recentemente, naquele país.

Os srs. P. J. Van Zijl e K. W. Graham mantiveram contatos com geólogos e geofísicos do Departamento de Exploração e Produção da PETROBRÁS e visitaram as três regiões de exploração petrolífera e instalações em outros locais.

Reabertura do Congresso e conclusão da reforma

A data da abertura do Congresso ainda não foi revelada pelo marechal Costa e Silva nem mesmo a seus auxiliares mais aproximados. Espera-se para amanhã essa revelação. Entretanto, sabe-se que ocorrerá na próxima semana, a suspensão do recesso, o que é admitido pelo ministro Gama e Silva, que assim confirma outras informações dignas de crédito.

Ontem esperava-se, por outro lado, que o presidente da República oficializasse, com sua assinatura, a conclusão do trabalho da reforma constitucional. Entretanto, encontrando-se fortemente resfriado e febril, o marechal Costa e Silva talvez fôsse obrigado a retardar essa deliberação.

Uma revelação do sr. Hélio Beltrão chegou ao conhecimento dos jornalistas. Segundo o ministro do Planejamento, a Constituição emendada dedica especial importância ao trabalho administrativo. Ainda segundo a opinião do sr. Hélio Beltrão, com a reforma, a Constituição, em lugar de criar embaraços, facilitará a ação administrativa, pois seus dispositivos levam em considera ção a realidade nacional. Também entende o ministro Beltrão que as emendas constitucionais reforçam a autoridade do Executivo mas não diminuem o Legislativo.

Algumas observações estão sendo feitas à véspera da publicação da reforma. Segundo essas observações o sr. Pedro Aleixo, convencido de que não havia condições para determinados tipos de alteração da carta em vigência, ao emendá-la, fêz o possível para não afetar em demasia seus dispositivos principais. Ao mesmo tempo encarou as alterações como instrumento indispensável à ação do govêrno, em circunstâncias especiais. Se do ponto de vista puramente constitucional foram feitas concessões, houve para isso a compensação da reabertura do Legislativo.

Ainda a respeito da reabertura do Congresso, tem-se como certo que serão mantidos como líderes do govêrno em suas respectivas casas o senador Filinto Müller e o deputado Geraldo Freire, pelo menos neste fim de sessão legislativa.

Finalmente, há a questão da presidência do partido governista, às vésperas da retomada do processo político. É provável que o presidente da ARENA venha a ser o sr. Jarbas Passarinho, pessoa capaz de promover o entendimento entre os grupos que divergem a respeito de algumas questões, entre as quais os casos que surgem na hora da aplicação do sistema de rodízio para o exercício dos cargos de direção.

Esta é a perspectiva geral, depois de concluída a reforma e à véspera da suspensão do recesso parlamentar.

Católicos reunidos contra o ateísmo

Amanhã, na Igreja da Ordem Terceira de São Francisco, no lado do convento de Santo Antônio, no Largo da Carioca, universitários, secundaristas, comerciários e operários que percorrem as cidade do País, estarão reunidos, às 18 horas, para divulgar o mensário "Catolicismo" de abril-maio, alertando o povo brasileiro para a ação de organismos semiclandestinos — o JDO-C e os "grupos proféticos", que difundem o ateísmo em meios católicos.

Loteria Federal

1º	40.177	SP
2º	14.546	RJ
3º	47.909	PR
4º	47.395	MG
5º	43.665	SP

Bancários na Justiça, amanhã

O sindicato dos bancos está distribuindo circulares aos seus filiados, recomendando o pagamento de um aumento salarial de 20%, a partir do dia 1.º de setembro. O sindicato dos bancários, cumprindo decisões de assembléia geral, recorrerá à Justiça do Trabalho. O dissídio coletivo deverá ser instaurado, amanhã.

Boa marca de Quartier Latin

Para as carreiras comuns de hoje, onde está incluído também o clássico internacional na milha anotamos inúmeros apronte e foram muitos os de boa classe, como no caso de Quartier Latin, paulista que veio na conta e é levado com justas esperanças de sucesso não obstante o perigo que representa o argentino Perplejo, espalhado como a grande barbada da carreira. Quartier Latin aprontou em Cidade Jardim, antes de ser embarcado e deixou ótima impressão já que percorreu 600 metros na areia em 48 e 3 linhas, portanto, no melhor final para a importante carreira. Pardal e Pocone igualmente da representação bandeirante, finalizaram juntos em 65" também na raia de Pinheiros melhor para Pardal. E Edvard animal que está em franca evolução na sua forma, arrematou em 49 e 2 quintos muito à vontade.

RESULTADOS DE ONTEM NA GÁVEA

1º PAREO — 1.300 Metros
1º Miss Gaúcha, J. Pinto
2º Jouvence, F. Estêves
Tempo: 84"
Vencedor (5), NCr$ 0,74
Dupla (34), NCr$ 0,89
Placês. (5), NCr$ 0,38; (8), NCr$ 0,31.

2º PAREO — 1.400 metros
1º CIARIDGE, F. Estêves
2º CAPORALE, P. Alves
Tempo: 90"2/5
Vencedor (1) NCr$ 0,23.
Dupla (13) NCr$ 0,41.
Placês: (1) NCr$ 0,17; (5) NCr$ 0,25.

3.º PAREO — 1.400 metros
1.º CADILLON, J. Machado
2.º KARAJANA, R. Ribeiro
Tempo: 91"2/5
Vencedor (8) NCr$ 1,62
Dupla (34) NNCr$ 1,14
Placês: (8) NCr$ 0,61; (6) NCr$ 0,43
Não correu: Harpaga.

4.º PAREO — 1.600 M
1.º Nardósio, S. Silva
2.º Jingle Bell, J. Borja
Tempo: 103"4/5
Vencedor (8), NCr$ 0,35
Dupla (33), NCr$ 3,13
Placês: (8), NCr$ 0,32
Não correu: Jatobá.

5º PAREO — 1.300 metros
1º H. Masiesty — G. Meneses
2º Carisle — J. Queirós
Tempo 1,24
Vencedor (4) NCr$ 0,35
Dupla: (12) NCr$ 0,29
Placês: (4) NCr$ 0,22; (1) NCr$ 0,34.

6.º PAREO — 2.000 Metros
1.º Macielo, F. Pereira F.º
2.º Estafeiro, R. Carmo
Tempo: 209'
Vencedor (1) NCr$ 0,47
Dupla (12) NCr$ 0,30
Placês: (1) NCr$ 0,20; (7) NCr$ 0,13.

7.º PAREO — 1.000 metros
1º Orrato, F. Estêves
2º Zorra Cris, M. Silva
Tempo: 61"1/5
Vencedor (6), NCr$ 1,42
Dupla (24), NCr$ 1,29
Placês: (6), NCr$ 0,65; (14), NCr$ 0,71.
Não correram: Nachma e Ilo.

8.º PAREO — 1.600 metros
1.º CAMURI J. Portilho
2.º SECCION J. Queirós
Tempo (5) NCr$ 75
Dupla (22) NCr$ 50
Placês: (5 NCr$ 46; (9) NCr$ 24

9.º PAREO — 1.000 Metros
1.º Jon Cleuse, F. Estêves
2.º Van Araby, A. Ramos
Tempo: 104"2/5
Vencedor (1) NCr$ 27
Dupla (14) NCr$ 34
Placês: (1) NCr$ 18; (13) NCr$ 19.

Montarias para amanhã

1.º PAREO — Às 20h — 1.200 metros — NCr$ 2.500,00 — Kg

1—1	Falcão, P. Alves	57
2	Machan, H. Vasconc.	57
3	Cotillon, L. Domingues	58
2—4	H. Man, J. Garcia	57
5	Amílcar, J. Gil	57
6	H. Climax, U. Meir.	55
3—7	Seu Ary, M. Silva	57
8	Bodegon, A. Hodecker	57
9	K. Gift, B. Ribeiro	53
10	Zé Faisca, J. Castro	53
4-11	Xirol, J. Pedro F.º	57
12	K. Ship, S. Silva	57
13	Meia Lua, J. Machado	51
14	La Troncha, J. Paul.	54

2.º PAREO — Às 20h30min — 1.200m — NCr$ 3.000,00 — Kg

1—1	Ubalet, H. Vasconc.	57
2	Mariú, F. Estêves	56
2—3	Urdaneia, F. Per. F.º	55
4	Inana, A. Santos	56
5	Simara, D. F. Graça	54
3—6	Estonita, J. B. Paul.	56
7	Fariska, J. Queirós	56
8	Bública, P. Alves	55
4—9	Aranée, U. Meireles	55
10	Fiorenza, J. Gil	55
11	Quedulce, G. Almeida	55

3.º PAREO — Às 21h — 1.300 metros — NCr$ 3.000,00 — Kg

1—1	Esterel, J. B. Paulielo	56
2	Peristilo, J. Tinoco	54
2—3	Alpino, J. Borja	58
4	Urbaneia, J. Silva	45
5	Mug, J. Molta	56
3—6	Carvãozinho, J. Pinto	58
7	Sândalo, M. Silva	56
8	Cadican, J. G. Mart.	57
4—9	Liberto, J. Pedro F.º	55
10	Zuavo, A. Santana	55
11	Hieto, J. Queirós	56

4.º PAREO — Às 21h30min — 1.300m — NCr$ 3.000,00 — Kg

1—1	Belloso, A. Ramos	57
2	Macno, F. Meneses	56
2—3	Pelato, O. F. Silva	53
4	Miniaje, J. Barbosa	58
5	Admiral, J. Bafica	55
3—6	Esplendor, F. Estêves	55
7	Valudo, J. Portilho	56
8	Old Gilba, J. Queirós	56
4—9	Itabirito, J. Pinto	55
10	Flan, R. Ribeiro	54
11	Hesiodo, J. Borja	56

5.º PAREO — Às 22h — 1.300 metros — NCr$ 3.000,00 — Kg

1—1	Marcal, J. Pinto	57
"	Clainix, F. Per. F.º	51
2	Souviens-Toi, A. Aleixo	57
2—3	Gay Horse, C. A. S.	57
4	Bardo, A. Santana	55
5	Gill, J. Barbosa	57
3—6	Ipê-Roxo, R. Ribeiro	53
7	Cacau, H. Vasconcelos	57
8	Baden, J. Tinoco	57
9	Zé Cara de Pau, A. R.	57
4-10	Tácito, J. Graca	56
11	Farpedo, H. Ferreira.	57
12	Dr. Gustavo, M. Alves	57
13	Le Capucin, J. Paul.	56

6.º PAREO — Às 22h35min — 1.200 metros — NCr$ 5.000,00 — BETTING — Prova Especial — Delegações Turistas — Kg

1—1	Tigrez, F. Pereira F.º	60
"	Barman, D. F. Graça.	49
2	Silêncio, A. Ramos	57
2—3	Altaf, J. Pinto	59
"	Vereine, D. Santos	57
4	Mifalah, J. B. Paul.	51
3—5	Nenny, J. Reis	53
"	Hachma, P. Alves	56
"	G. Loocking, N. C.	56
6	Oceanique, P. Lima	51
4—7	Indocile, J. Machado	56
8	S. du Matin, J. P. F.º	55
9	Jacinto, M. Alves	46
10	Barwell, J. Queirós	48

7.º PAREO — Às 22h55min — 1.600 metros — NCr$ 2.500,00 — BETTING — Kg

1—1	Alles, A. Ramos	57
"	Guadalquivir, J. Mac.	55
2	Guronê, J. Portilho	59
2—4	Taarup, J. Borja	54
"	Hussarlin, J. Garcia	59
5	Rowdy, J. Barbosa	55
3—6	Hannibal, J. Queirós	54
7	Dr. Didi, U. Meireles	58
8	Timeu, G. Meneses	57
4—9	Biabuel, D. Santos	56
"	Tanguary, C. Franco	54
10	Recorrenia, J. Santana	54
11	Malva, G. Almeida	56

8.º PAREO — Às 23h15min — 1.000 metros — NCr$ 2.500,00 — BETTING — Kg

1—1	Zapo, M. Henrique	59
2	Moochina, J. Paulielo	50
3	Minha Gatinha, B. S.	54
2—4	Seymour, P. Alves	56
5	Guisiando, J. Macha.	52
6	Catatau, F. Per. F.º	50
3—7	Gurundi, J. Queirós	57
"	X-9, A. Santana	56
"	D. Ernâni, C. Vargas.	53
4—8	Ibirá, J. Borja	52
9	F. da Vila, D. F. Gr.	54
10	Ilha, A. Ramos	53
11	Suvenir, J. Bafica	49

Campo dos Afonsos sem condução direta

Moradores do SULACAP e Malet, nas proximidades do Campo dos Afonsos, em maioria famílias de militares procuram nossa redação para encaminhar sua pretensão à Secretaria de Serviços Públicos, a fim de que seja examinada a possibilidade de concessão de linha de ônibus direta, dos Afonsos para a cidade. Lembram que a reivindicação é antiga, porque a condução vem sempre superlotada e, para chegar ao centro, têm que se valer de dois ou três ônibus. Além dos gastos com as passagens, o tempo de percurso e de baldeação é considerável o que leva os moradores daquelas localidades a insistirem novamente, no pedido da providência às autoridades estaduais. Lembram os prejudicados que Sulacap, Malet e Afonsos são raríssimos subúrbios que não dispõem de linhas diretas de ônibus até a cidade, apesar de sua importância e do grande número de civis e militares que ali moram, estudam ou exercem suas funções.

Andreazza recebe reivindicações do Conselho Rodoviário do Paraná

O ministro Mário Andreazza recebeu ontem em seu gabinete membros do Conselho Rodoviário do Estado do Paraná que vieram trazer ao titular dos Transportes reivindicações daquele Estado sulino no setor rodoviário.

A delegação é chefiada pelo vice-presidente do Conselho, dr. Francisco Leone representando o presidente, dr. Aldo Patitucci, diretor-geral do DER do Paraná, e composta pelos engenheiros Alceu Beltrão, Nei Machado Generoso Ferreira, Ciro Ribas, Pupp, Ernâni Gomes Correia Sampaio.

A delegação foi apresentada ao ministro Andreazza pelo dr. Dalton Condessa, chefe do distrito do DNER no Paraná.

PAGAMENTOS NO TESOURO

Com as fôlhas de pensões e do último dia da tabela da Diretoria da Despesa Pública, referentes aos aposentados do antigo Ministério da Fazenda, encerra amanhã o Tesouro Nacional os pagamentos do mês findo. No BEG, serão creditados: livros 4.921 a 4.921 (Viação) — 4.990 e 4.991 do IPASE — 5.001 a 5.420 do salário-família — 5.501 e 5.502 de pagamentos de aluguéis e 5.510 a 5.541 de pensões alimentícias e avulsos. — Na Caixa Econômica, receberão aposentados da Viação do 1.º dia, livros 4.907 a 4.910 e do 2.º dia, 4.911 a 4.920. — Também pagará a Caixa Econômica aposentados do Ministério de Minas e Energia — Comando Aeronáutico Naval do M. A. e gratificação do Ministério do Trabalho — No BEG, além dos aposentados, serão creditados: Grupo 17 dos servidores do Estado da Guanabara, da Assembléia Legislativa — do Tribunal de Alçada — do Tribunal de Contas — da SURSAN — do IPEG e da Fundação Leão XIII. Aposentados do último dia do DP — ativos da Secretaria de Secretaria de Segurança. Gh e fôlha suplementar da Procuradoria-Geral do Estado.

CONSULTA POPULAR

OLHOS - OUVIDOS - NARIZ E GARGANTA

DR. FORTUNATO

Óculos - Defeitos de visão - Surdez - Zoada - Tosse - Rouquidão Sinusite - Má Respiração Catarro - Amígdalas

PREÇOS POPULARES

Rua dos Andradas 39 8º andar, sala 803 - Das 13 às 18 horas Tel.: 243-1444

SINDICATOS

CONTEC é contra prorrogação de mandatos dos dirigentes atuais

A Confederação Nacional dos Trabalhadores em Emprêsas de Crédito está aguardando uma resposta do ministro do Trabalho e Previdência Social a respeito do ofício que lhe foi enviado, solicitando alteração do Art. 2.º do Decreto-Lei n.º 771/69, que prorrogou o mandato dos dirigentes sindicais de dois para três anos.

O ofício da CONTEC assinalada que o Decreto-Lei 771 seria inatacável, se alterado o seu Art. 2.º, exatamente na parte em que prorroga, por mais um ano, os mandatos dos dirigentes sindicais atuais.

Os motivos

O documento da CONTEC tem o seguinte teor:

"Senhor ministro,

Tomamos a liberdade de apresentar congratulações a Vossa Excelência pela assinatura do Decreto 771, de 19-8-1969, o qual ficará inatacável na medida em que fôr possível a alteração de seu artigo 2.º, para estabelecer que o nôvo período fixado no art. 1.º não atingirá as diretorias que foram eleitas para cumprir um mandato de dois anos — devendo, apenas, ser considerado nos casos futuros. Uma outra alternativa seria a de excluir da prorrogação as diretorias da entidade que já houvessem iniciado o processo eleitoral com a divulgação dos respectivos editais, caso em que seriam consideradas como já tendo realizado as eleições".

Realmente, o nôvo período de 3 anos, estabelecido no citado decreto proporcionará melhores condições do que o anterior para o cumprimento de um programa de trabalho. Entretanto, permita-nos Vossa Excelência ponderar, tão louvável iniciativa poderá ser explorada pelos que desejam lançar dúvidas sôbre as intenções do poder executivo e comprometer o conceito das lideranças, que poderiam também ser apontadas como postuladoras da medida. Sim, porque a prorrogação dos mandatos em curso não foi considerada na manifestação de vontade dos que elegeram os atuais dirigentes sindicais."

Sentimo-nos à vontade para apresentar a Vossa Excelência estas ponderações porque a atual diretoria da CONTEC encontra-se entre as compreendidas na prorrogação estabelecida pelo artigo 2.º acima referido. Ocorre, ainda, que já estávamos com o processo eleitoral iniciado e havíamos realizado despesas resultantes dessa iniciativa, o mesmo ocorrendo com inúmeras entidades de nosso grupo, as quais comungam da opinião que ora transmitimos a Vossa Excelência.

Na expectativa de que Vossa Excelência compreenderá o caráter construtivo desta sugestão, valemo-nos do ensejo para renovar nosso protesto de maior aprêço e consideração".

Previdência sugere maior salário para os médicos

O Conselho de Medicina da Previdência Social vem de emitir parecer no sentido de que os médicos, em qualquer situação, percebam o mínimo de NCr$ 600,000 mensais pelo exercício profissional, correspondente à jornada diária de quatro horas.

A decisão do Conselho será submetida, agora, ao ministro do Trabalho e Previdência Social, que, se concordar, a enviará aos ministros da Fazenda e Planejamento, antes de ser tomada uma decisão final pelo Govêrno a respeito da matéria.

Assistentes sociais

A Sociedade [illegible] de Assistentes Sociais do Estado da Guanabara promoverá [illegible] nos novas instalações da entidade. O [illegible] [illegible] Pinto, e a [illegible] da informação.

CNC solicita impôsto menor

Por sugestão do presidente da Federação do Comércio de Minas Gerais, sr. Exaltino Marques Andrade, a Confederação Nacional do Comércio reivindicará ao ministro da Fazenda que a cobrança do impôsto sôbre circulação de mercadoria incida sôbre o preço de venda, menos a parte relativa ao custo da mercadoria.

Justifica o proponente seu ponto de vista, lembrando que o Govêrno, ao criar o ICM, teve por norma essencial evitar que a alíquota incidisse sôbre o valor bruto da mercadoria, encarecendo-a quando ela transitava através de maior número de intermediários.

Cooperativas em Congresso

Será iniciado, amanhã em Petrópolis, o I Congresso Nacional de Cooperativas Habitacionais, destinado a discutir teses e aprovar decisões relacionadas com interêsses vitais do Plano Nacional de Habitação. O Congresso foi convocado pelas Confederações Nacionais de Trabalhadores, Banco Nacional de Habitação e Cooperativas Habitacionais Bancários e securitários de vários pontos do País já têm elaboradas diversas teses que serão defendidas na importante reunião.

Dissídio dos hoteleiros

No curso desta semana, será instaurado o dissídio coletivo dos empregados no comércio hoteleiro e similares do Estado da Guanabara. A classe reivindica aumento salarial. Também lutará pela instituição do salário-mínimo de admissão.

Gráficos na luta para cobrir quorum

Os gráficos do setor de jornais e revistas estão sendo convocados por seu sindicato para grande assembléia geral às 10 horas de hoje. O presidente do sindicato dos gráficos, sr. Valter Tôrres, lembra aos seus colegas que são indispensáveis mais de 700 votos, na assembléia de hoje, sem o que esta não terá validade.

Sapateiros

A oposição ganhou, disparado, as eleições, realizadas no sindicato dos sapateiros. Os vencidos, interpuseram recurso. Os eleitos estão tranqüilos, visto que nada temem quanto à lisura do pleito.

Ministério do Interior

Departamento Nacional de Obras de Saneamento — 8.º Distrito Federal de Obras de Saneamento

EDITAL DE CONCORRÊNCIA Nº 80/69

AVISO

O Presidente da Comissão de Concorrência Para Extração de Areia do 8º DFOS, torna público que fará realizar às 15:00 horas do dia 17 de outubro de 1969, concorrência para extração de areia por processo mecanizado, do Canal São Francisco, em um trecho de 840 metros de extensão, situado entre as estacas 403 e 445 na localidade de Santa Cruz, no Estado da Guanabara, podendo os interessados obterem o Edital nº 80/69 e tôdas as informações necessárias, no 8º DFOS, sito à Avenida Marechal Floriano nº 199 — 9º andar — Setor de Extração de Areia.

José Ortega Filho
Presidente da Comissão de Concorrência P/Extração de Areia

Ref. — Proc. nº 6132/67

EDITORIAL

Temas do nosso século

IV — A Igreja no Mundo moderno

ESTAMOS atravessando um período de importantes decisões históricas. De um lado temos o desmoronamento da sociedade socialista e do outro o crepúsculo do capitalismo clássico e radical. O mundo terá, forçosamente, de optar por um nôvo sistema político, por uma nova filosofia social e, sobretudo, por uma estrutura econômica oportuna.

A DOUTRINA Social da Igreja foi, nos últimos tempos, substancialmente robustecida pelas encíclicas papais, as quais vieram aclarar os pontos obscuros e estabelecer normas para o comportamento do cristão diante da problemática sócio-econômica e política. Não que a Igreja haja fugido à sua missão primordial e fundamental, que é a transmissão da doutrina de Cristo, a pregação da mensagem evangélica, a preservação dos valôres morais e espirituais, sôbre os quais repousam a própria filosofia católica. O que ocorreu, e de forma enfática, é que a Igreja tomou consciência de sua nova missão no mundo, na tarefa gloriosa de defesa da dignidade humana, preconizando uma sociedade mais justa e mais humana na qual o acesso aos frutos do progresso e do desenvolvimento seja facilitado pela democratização do capital, pela humanização das doutrinas econômicas e, especialmente, pela criação de um sistema social mais solidário e eqüânime.

ISTO NÃO quer dizer, como afirmam alguns, que a Igreja tenha deixado de lado a sua preocupação pelas coisas do espírito, pela salvação das almas, e haja se lançado no terreno das coisas temporais e materiais, fora, portanto, do seu campo de ação. Mas a verdade é que a doutrina de Cristo está fundamente ligada ao problema da preservação da dignidade humana, daí a posição assumida pela Igreja, nesta área polêmica. Sempre foi assim, desde a época das catacumbas, quando os primeiros cristãos reuniam-se para o estudo da nova verdade legada à humanidade no tôpo do Calvário. Foi a Igreja quem desfraldou a bandeira contra o cativeiro humano, pela palavra inflamada de figuras extraordinárias como Santo Ambrósio e São Paulo. Por conseguinte, a Igreja não pode fugir à sua vocação divina e histórica na luta em favor da dignidade humana.

SEM PREGAR o ódio classista do marxismo, sem compromissar-se com o capitalismo fechado, sem propor soluções violentas ou extemporâneas, a Doutrina Social da Igreja preconiza um cooperativismo prudente, uma distribuição racional e justa dos frutos, uma maior assistência aos pobres, não em forma de doação, mas propiciando-lhes os meios indispensáveis de trabalhar, ganhando em bases compatíveis com as suas necessidades primárias.

ESTE comportamento demonstra, inclusive, que a Igreja evoluiu e acompanhou a marcha inexorável da história. Se fôr preciso voltar às catacumbas, outra vez, o sacrifício será plenamente válido, desde que esteja em jôgo a dignidade do homem, pela qual a Igreja deve lutar, em qualquer circunstância, para ser coerente com o Evangelho e não trair a sua predestinação divina.

ARCA DE NOÉ

José Inácio

O senador Eugene McCarthy, realizando uma excursão pela América Latina, chegou ontem ao Rio. McCarthy é uma das figuras de maior prestígio no Partido Democrata, por sua posição em favor de uma política norte-americana de abertura, em cujo programa se inclui o fim da guerra no Vietnã.

★

No senador democrata ontem chegando ao Brasil muitos destacam sua posição de líder da corrente oposta ao domínio das chamadas 60 famílias que monopolizam os principais ramos da indústria dos Estados Unidos. McCarthy prega mudanças essenciais na orientação do Departamento de Estado, em relação à América Latina. Afirma que a política oficial de seu país, hoje em dia, renega os princípios que orientaram o surgimento da nação norte-americana, sendo portanto contrária à verdadeira democracia.

★

São muitos os americanos que pensam como o senador que nos visita e que formulam as seguintes perguntas: "Mereceremos o manto de grandeza que às vêzes reivindicamos? Seremos dignos do poder que possuímos?" Êsses partidários de uma política norte-americana de abertura interna e externa realizam em numerosas cidades manifestações quase diárias, das quais o noticiário telegráfico só nos dá uma pálida idéia, através de informações dosadas. Vindo à América Latina, o senador McCarthy cede a impulsos de sua preocupação ante as mudanças operadas nesta parte do nosso continente. Consubstanciam-se essas mudanças na Conferência de Viña del Mar e nas medidas tomadas no Peru contra o domínio econômico dos trustes estrangeiros pelo govêrno do general Alvarado. Finalmente, tratando das relações de seu país com os latino-americanos, McCarthy e sua corrente desejam o estabelecimento de uma normalização, querem o fim das anomalias atuais e pregam a observação de um sistema de intercâmbio de fato conveniente para ambas as partes.

A VIDA EM 360 GRAUS

ELIAS DE OLIVEIRA JR.

1) **RECEBIDOS com flores, na chegada, mesmo assim, os paraguaios não se contiveram na imodéstia de afirmar que vão jogar pra cabeça, esperando uma vitória que dará direito ao desempate, em campo neutro. O otimismo dos guaranis é muito bom, pois ativa a motivação das feras do Saldanha. A todos nós satisfará um empate, uma vitória apertada. Goleada será prêmio de loteria.**

★

2) JA QUE FALEI em flôres não posso me conter em registrar um fato bem humano, do qual participou êste colunista. É que nesta época de aridez, de descrença nos costumes dos homens, tive a recente alegria de transportar uma dupla de rosas. Foram duas Cristinas, uma nova espécie, desconhecida dos cientistas E. num misto de alegria e pena tive que depositá-las no Jardim Botânico, o seu reino natural.

★

3) **A INTELIGENCIA** microcéfala de certos dirigentes [illegible] **Clube achou por bem estabelecer a data do Sweepstake coincidentemente no instante em que jogarão Brasil e Paraguai. A festa do Mário Filho, logo mais, vai prejudicar profundamente, o êxito do Grande Prêmio Brasil. Tudo indica que a Gávea ficará às moscas.**

★

4) APESAR do que já foi feito, do que vem sendo realizado, digo ser ainda escassa a difusão da obra revolucionária. De maneira geral, o brasileiro não sabe bem o que sofreu antes de Castelo e Costa. As realizações fundamentais para o bem do povo inclusive investimentos de alto alcance, não se conhecem na sua profundidade. Vamos ativar a divulgação do progresso que a Revolução nos trouxe?

★

5) **MAS, PARA êste domingo, o assunto que impregna de fato, a gente é futebol. Assim sendo, volto a recomendar humildade aos nossos jogadores. A crença geral é a da vitória. Todavia, existe a imperiosidade em se relembrar a final de 1950. Não lamento as serpentinas e nem os confetis perdidos. Deploro o resultado negativo de um otimismo exagerado, igual o que nos domina.**

★

6) HIPOTECO daqui minha solidariedade a João Saldanha no **affaire** com um oficial de justiça. Nisto não está nenhum desrespeito ao Poder Judiciário. Condeno a impropriedade em se notificar Rildo num momento de **suspense** no calendário esportivo de um povo inteiro. O fato pode implicar desagregação na serenidade da Seleção Canarinho.

★

7) **CONTUDO, o que mais empolga é a certeza de que o Maracanã irá explodir, e nem sei se minhas coronárias resistirão. Explodirá no bom sentido. No espetáculo maravilhoso das bandeiras agitadas, das charangas, na multiplicação dos sons, das vozes. Humildemente só peço calma.**

★

8) ESPERO, entrementes, que todos cantem o Hino Nacional: público e jogadores. Não é possível que se tenha desaprendido o que se aprende, de mais elementar, nas escolas primárias. O Hino Nacional é a canção preferencial de 90 milhões. É a balada de patriotismo. É o elo que comunica eletricidade de brasileiro a brasileiro.

NOTÍCIAS MILITARES

AERONÁUTICA

PROPÓSITO DA EMBRAER — Ao comparecer, ao Aeroporto Militar do Galeão, juntamente com outras altas autoridades civis e militares, para receber o Presidente Artur da Costa e Silva que ali desembarcou, procedente de Brasília, o ministro Márcio de Sousa e Melo assim se expressou sôbre o recente decreto presidencial que criou a Emprêsa Brasileira de Aeronáutica (EMBRAER):

— "A Aeronáutica está ansiosa em transmitir ao presidente Artur da Costa e Silva o seu reconhecimento pela assinatura do decreto-lei que criou a EMBRAER, que representa uma grande conquista não só para a Aeronáutica que assim vê a possibilidade da fabricação no País do seu material, como acredito ser também para todo o Brasil, porque ela significa um estágio de tecnologia bem avançado de vez que nós iniciaremos a produção de aviões a jato puro e de fuzelagem pressurizada.

Já é realmente alguma coisa de efetivo o muito significado na indústria aeronáutica a criação da EMBRAER, que sem dúvida alguma trará benefícios a todo o País, justamente pela circunstância de exigir uma tecnologia mais apurada e mais rígida, com índices de tolerâncias bem restritos, de forma que estas exigências se reflitam em tôda indústria nacional.

A EMBRAER construirá aeronaves para serem vendidas também, a particulares, sendo duas as suas linhas de fabricação: uma estritamente militar, que fabricará um avião de desenho e desenvolvimento estrangeiro, e outra inteiramente nacional, que produzirá o "Bandeirante", avião que será lançado à venda preferencialmente no mercado particular, ficando a Aeronáutica com as suas necessidades condicionadas à procura do mercado.

POLÍCIA MILITAR

A sede da EMBRAER será em São José dos Campos, São Paulo, que tem tôdas as condições já exigidas ao empreendimento. Naquele local está situado o Centro Técnico de Aeronáutica e seu Instituto de Pesquisas e Desenvolvimento, que tem instalações adequadas para a implantação dessa nova indústria.

Na concepção e orientação serem imprimidas à EMBRAER, a sua atividade será no sentido horizontal, isto é, ela entregará subcontratos às emprêsas nacionais, para a construção dos aviões nacionais. A EMBRAER não será absolutamente uma emprêsa de constituição vertical. O nosso objetivo é que a criação importe, também, no estímulo e na possibilidade de melhorar e ampliar o nosso parque nacional em geral".

No desembarque do presidente Costa e Silva, esquadrilhas de jatos e aviões T-21 da Academia da Fôrça Aérea (AFA) sobrevoaram a Base Aérea do Galeão, tendo êstes últimos escrito no céu as iniciais AFA, em vôo de formação perfeita.

CLASSIFICAÇÃO — O diretor-geral do Pessoal determinou a classificação dos seguintes aspirantes a oficial especialistas em Contrôle de Tráfego Aéreo: Rui Ribeiro da Silva, no Quartel-General da 1.ª Zona Aérea; Milton Pereira de Oliveira, no Quartel-General da 2.ª Zona Aérea; Otávio Oliveira Filho, na Diretoria de Rotas Aéreas; Aldo Augusto Veiga, no Destacamento Precursor da Academia da Fôrça Aérea; e José Venâncio Rabelo Filho e Maurício Rocha, no Quartel-General da 4.ª Zona Aérea; e Especialistas em fotografia: Art Eickhoff, na Base Aérea de Natal; Leopoldino da Silva Peralva, na Base Aérea de Fortaleza; Arnaldo Guedes Infante, na Academia da Fôrça Aérea; Rafael Polvetini Filho, no Grupamento de Suprimento e Manutenção; e, Eráclito Meireles da Silva, no Destacamento Precursor da Academia da Fôrça Aérea.

BATALHÃO LUIS ALVES DE LIMA E SILVA — No próximo dia 3 de setembro às 11h, será inaugurado o Batalhão Luis Alves de Lima e Silva (11º BPM) situado na Estrada do Jequiá n.º 518, Praia do Zumbi — Ilha do Governador. Para o ato, está convidado o povo guanabarino.

HISTÓRICO DO BATALHÃO — O Batalhão Luis Alves de Lima e Silva, criado por decreto do governador do Estado em 6 de agôsto tem por missão o policiamento das ilhas da Baía da Guanabara, empregando métodos novos de policiamento, dispondo de leonetes, viaturas e lanchas. Dispori também de seis postos policiais localizados nos principais bairros da Ilha do Governador e equipados com telefone e rádio.

A MAÇONARIA E A INDEPENDÊNCIA

O Grande Oriente do Brasil fará realizar no dia 2 de setembro, às 18h30min em seu salão nobre, à Rua do Lavradio, uma cerimônia festiva alusiva à Independência do Brasil. Constará de uma conferência que será proferida pelo eminente Historiador professor Pedro Calmon, membro da Academia Brasileira de Letras, sôbre a Maçonaria na Independência.

Contará com a presença do governador do Estado, o embaixador Francisco Negrão de Lima, altas autoridades civis e militares o mundo Maçônico e suas famílias. O Grão-Mestre geral da Ordem dr. **Moacir Arbex Dinamarco e o Grão-Mestre Adjunto, dr. Osmanie Vieira de Resende, recepcionarão os convidados com um coquetel.**

Ministério do Interior

Departamento Nacional de Obras de Saneamento — 8.º Distrito Federal de Obras de Saneamento

EDITAL DE CONCORRÊNCIA Nº 81/69

AVISO

O Presidente da Comissão de Concorrência Para Extração de Areia do 8º DFOS, torna público que fará realizar às 15:00 horas do dia 20 de outubro de 1969, concorrência para extração de areia por processo mecanizado, do Canal Capivari, em um trecho de 1.000 metros de extensão, situado entre as estacas 311 e 361 na localidade de Capivari, no Município de Duque de Caxias, Estado do Rio de Janeiro, podendo os interessados obterem o Edital nº 81/69 e tôdas as informações necessárias, no 8º DFOS, sito à Avenida Marechal Floriano nº 199 — 9º andar — Setor de Extração de Areia.

José Ortega Filho
Presidente da Comissão de Concorrência P/Extração de Areia

Ref. — Proc. nº 3388/68

ESTILINGUE E BOLAS DE GUDE DÃO CADEIA

Nada menos de 700 policiais serão distribuídos estratègicamente pelas roletas do Estádio Mário Filho — Maracanã —, com ordem expressa de revistar e prender, para ser autuado por porte de arma, qualquer torcedor que ali comparecer levando atiradeira (estilingue), bolas-de-gude ou outro objeto que possa ser arremessado e provoque ferimentos ou contusões. Tal medida, que será posta em execução com energia total, foi determinada pelo general Luís França de Oliveira, secretário de Segurança Pública da Guanabara, face a denúncia formulada, dando conta de que um grande grupo de rapazes estaria se municiando de milhares de bolas-de-gude, para arremessá-las, com o auxílio de atiradeiras, contra os jogadores paraguaios.

Sindicâncias

Verdade é que, ao corrente da denúncia de que o estoque de bolas-de-gude da cidade havia se esgotado sexta-feira à tarde, a Secretaria de Segurança fêz com que os policiais realizassem sindicâncias nas lojas do centro da cidade e zona Sul. Foi tudo confirmado, conforme revelou o delegado Edgar Facanha, encarregado de orientar as diligências e, que hoje, durante o jôgo Brasil x Paraguai, estará, com mais três colegas, dirigindo os trabalhos dos policiais que irão observar, inclusive revistando, os torcedores. Notadamente aquêles que ingressarem nas gerais e arquibancadas.

Porte de Arma

— Seja quem fôr o apanhado conduzindo bolinhas de gude ou outro objeto contundente e, lògicamente arremessável, será prêso em flagrante e autuado no artigo 19 do Código Penal, que trata de uso indevido de arma. Foi isso que declararam as autoridades da Secretaria de Segurança, quando abordadas pela reportagem sôbre o esquema que será montado a partir das 12 horas de hoje em tôrno do Estádio Mário Filho.

Trânsito também

Também o DETRAN estará em ação. Para disciplinar o trânsito em tôrno e nas imediações do estádio. Cem guardas civis estarão encarregados de controlar o movimentos de veículos. Sabe-se que a "operação [illegible] pneu" estará em plena vigência para todos os carros que forem estacionados fora dos limites permitidos pelo CNT. Cento e cinqüenta soldados da Polícia Militar inclusive cavalarianos cuidarão do policiamento ostensivo, cabendo outros setores a 300 agentes da Delegacia de Vigilância, [illegible] agentes do DOPS e 45 do Serviço de Divisões.

Os delegados Brito Pereira, Demétrio Fará e Ilo Salgado Bastos são as autoridades policiais para coordenar a segurança de jogadores e assistentes da partida decisiva para as eliminatórias do grupo XI para a Copa do Mundo

Exército ajuda a recuperar escolas

A frente dos capitães Gray e Wilson (médico), que comandam um grupo de 30 homens do Batalhão de Saúde na recuperação de escolas, foi entregue em tempo ágil, totalmente recuperada, a Escola Municipal Luís de Lemos (Foto Iris-Press)

Em tempo recorde o Exército, através do Movimento de Integração Civil-Militar, cognominado de ACISO — Ação Cívico Social, está desenvolvendo intenso trabalho de recuperação da rêde escolar primária municipal de Nova Iguaçu, num total de 98 dos 113 estabelecimentos de ensino.

Subdivididos em grupos de trinta e três homens, comandados por três oficiais, cabendo a cada grupo quatro escolas, vem a ACISO entregar totalmente recuperado as quatro primeiras unidades de ensino, tais como os grupos escolares Virgílio de Melo Franco, Luís de Lemos, América Xavier da Silveira e Anita Vargas.

AJUDA VALIOSA

Em declarações prestadas à nossa reportagem, o professor Simão Sessin, diretor do Departamento de Educação da Prefeitura de Nova Iguaçu afirmou que, após o levantamento efetuado pelo órgão, onde ficou constatada a caótica situação em que se encontrava a rêde escolar primária municipal, agravada com a exiguidade do tempo necessário à sua recuperação, a ajuda da Ação Cívico Social é de grande importância para nós, pois vem executando tarefas que em condições normais o Departamento de Educação não poderia realizá-las.

O trabalho da ACISO compreende instalação de esgôto sanitário e água, reconstrução de muros, restauração de telhados, instalação de energia elétrica, capina, pintura interna e externa da escola, recuperação do material escolar. Além disso, presta assistência médico-dentária à população escolar primária. Cada unidade escolar é recuperada em prazo recorde de uma semana.

NECESSIDADES

O quadro estatístico abaixo descrito mostra a necessidade das unidades escolares da Prefeitura de Nova Iguaçu:

NECESSIDADES	N.º de Escolas	Porcentagem %
Agua	39	43
Esgoto	24	26
Luz	27	30
Alvenaria	32	36
Pintura	60	66.2
Piso	10	11
Telhado	40	44
Esquadrias	25	27
Carteiras		
a) p/conserto 435	43	47
b) novas 604	45	50.4
Quadros	16	17
Armários	63	70.1
Mesa	53	60.3
Inst. Sanitárias	25	27
Cozinha	4	5
Vidro e metais	36	40
Capina e cêrca	20	22

IDEAIS NOBRES

Falando à imprensa acêrca da brilhante atuação do Movimento de Integração Civil-Militar, iniciativa aplausível do Exército, que deu o nome de ACISO — Ação Cívico Social, o professor Rui Queirós, interventor federal em Nova Iguaçu, declarou que tal entidade "é inspirada nos ideais mais nobres que durante tôda a nossa história sempre nortearam as nossas Fôrças Armadas".

Explicou o governante iguaçuano que a ACISO contra com com o mais integral apoio do ilustre general Lira Tavares, ministro do Exército, e destina-se ao maior aproveitamento das disponibilidades de natureza material e técnica das quais são detentoras as nossas Fôrças Armadas.

— Dispõe-se a ACISO — acentuou o professor Rui Queirós — a prestar tal assistência através da mais estreita colaboração com as autoridades de direito público e entre essas têm sido a municipalidade iguaçuana a mais favorecida. Gostaria — disse — neste momento, de fazer um elogio aos generais João Dutra Castilho e Armis Lima, comandantes da 1.ª D.I., e 1.ª Brigada, os quais têm dado o mais decidido e patriótico apoio ao Movimento de Ação Cívico Social.

COLUNA DO ESTIVADOR

Walter Pereira Milla

Resolução n.º 01/69 do Conselho Regional da Delegacia do Trabalho Marítimo dos Estados da Guanabara e Rio de Janeiro (continuação de matéria publicada domingo último).

B — Turmas:

I — Para os serviços abaixo discriminados as turmas serão assim constituídas:

II — Estiva e desestiva de frutas, carnes congeladas ou de outras mercadorias, quando o trabalho fôr efetuado em câmaras frigoríficas ou porões que acusem temperatura de 14 graus ou inferior:

a) Quando forem utilizados guindastes do Cais do Pôrto — 14 homens;

b) Quando operarem em conjunto com os aparelhos de bordo — 18 homens;

c) Quando forem empregados dalas mecânicas — 12 homens;

d) Quando forem empregados caracóis e dalas mecânicas para embarques de laranjas — 21 homens;

e) Quando fôr efetuado pelo sistema de tabuleiros — 20 homens;

f) Quando forem utilizados os elevadores para carga e descarga de frutas — 20 homens.

III — Embarque de rancho, carga e descarga de roupas e de malas postais:

Para o embarque de rancho, carga e descarga de roupas e e bem assim de malas postais, desde que não sejam executados pela própria tripulação dos navios, a composição e o pagamento dos ternos engajados, serão feitos de comum acôrdo com as partes interessadas, isto é, entidades estivadoras e o Sindicato dos Estivadores do Estado da Guanabara, acôrdo êste que deverá ser homologado por êste Conselho. Fica esclarecido que os serviços previstos neste item não devem prejudicar os trabalhos normais dos ternos encarregados de carga e descarga.

IV — Os guincheiros e sinaleiros estão incluídos nas composições dos ternos e turmas previstos nesta resolução.

V — A complementação da mão-de-obra nas operações de carga e descarga, será admitido somente após o emprêgo de homens que serviu de base para o cálculo de MMO, não sendo permitido o quarteiro de qualquer outra subdivisão dos ternos.

VI — Não será permitido a utilização de homens suplementares em função de distância ou outro critério constantes das instruções reguladoras.

A complementação, quando fôr necessária deverá ser sempre feita a critério da entidade de estivadora. Fica obrigada a entidade etivadora a comunicar à Delegacia do Trabalho Marítimo tôdas as vêzes que adotar a complementação, incluindo o número de homens engajados e as circunstâncias do serviço que o exigiram, com a ciência do sindicato.

A remuneração dos homens em complementação nos casos excepcionais ficará sob a responsabilidade da entidade estivadora, não computada portanto no MMO.

VII — Devem ser fielmente cumpridas tôdas as exigências da Resolução n.º 2.733 da C.M.M., quer quanto à tabela de remuneração, quer quanto a classificação de mercadorias.

VIII — Esta Resolução entrará em vigor na data de sua publicação revogadas tôdas as disposições em contrário.

Rio de Janeiro, 15 de setembro de 1965. — Ulysses Cavalcanti de Melo.

Cópia fiel do parecer do relator, extraída pelo vice-presidente do Sindicato dos Estivadores do Estado da Guanabara em 21 de agôsto de 1969.

Nota do Sindicato — Deverão ser cumpridas fielmente as disposições contidas na presente Resolução, excluindo-se naturalmente as partes em que haja determinações contrárias posteriores.

SOCIAIS

Décio Dantas

ANIVERSÁRIOS

Faz anos, hoje, a professôra Maria Teresa de Castro Azevedo, filho do distinto casal Euzébio-Magna Gonçalves da Costa Azevedo.

— Aniversaria, hoje, o jovem acadêmico Carlos Alberto Soares de Miranda, filho do ilustre casal Osman-Carmen Duarte de Miranda.

— Transcorre, hoje, o aniversário natalício da menina Angela Maria Rodrigues de Melo, filha do casal Gentil-Sônia Maria de Andrade Melo.

— Está completando, hoje mais um aniversário natalício a sra. Odete Rodrigues do Nascimento, digna esposa, do sr. Renato Vieira do Nascimento.

— Completa, hoje, mais uma primavera, o jovem estudante Adilson Pereira da Mota, filho do casal Sérgio-Eulina Dias Vieira da Mota.

NASCIMENTOS

O casal Enaldo de Sousa Campos e sra. Edna de Moura Campos, anuncia o nascimento de seu filho Cândido Gil.

— O casal Olímpio da Costa Leite e sra. Edite Teixeira Leite, participa o nascimento de sua filha Rosângela.

NOIVADOS

— A srta. Vanda Cristina de Moura, contratou casamento, com o sr. Décio Ribeiro do Vale.

— Ficaram noivos, a srta. Georgina de Oliveira Sampaio e o sr. Nelson Andrade de Araújo.

CASAMENTOS

Realizou-se, ontem, na capela de Sta. Terezinha, no Palácio Guanabara, o enlace matrimonial da srta. Cláudia Amorim Anastanazia Nunes, com o sr. Francisco José Figueira de Melo Novais.

PENSAMENTOS

A mocidade é um romance e a velhice uma história.

(*Belvese*)

CORAÇÃO, FIGADO, ESTOMAGO E INTESTINOS
CONSULTAS POPULARES
DR. AUGUSTO ALBUQUERQUE
Avenida Rio Branco, 185 — 12.º andar — Sala 1.224
Telefone 252-5442 — de 9 as 11 e de 14 as 18 horas

JUIZO DE DIREITO DA 1.ª VARA DE FAMILIA DO ESTADO DA GUANABARA

Edital de Intimação e Citação de Carlos Martins Braga, pelo prazo de 30 dias, encontrado em lugar incerto e não sabido.

O DOUTOR PAULO MALTA FERRAZ, JUIZ DE DIREITO DA PRIMEIRA VARA DE FAMILIA DO ESTADO DA GUANABARA FAZ SABER a todos que o presente edital virem, ou conhecimento tiverem, especialmente Carlos Martins Braga, que por êste Juízo e Cartório se processam os autos de Ação Ord. de Desquite em que é autora Zuleika Sampaio de Carvalho Braga, nos quais alega a autora, em resumo, que se casou com o réu em [illegible] no Estado do Ceará e que dessa união nasceram [illegible] filhos, hoje todos maiores; que, há 19 anos, o réu [illegible] ao Rio de Janeiro, abandonando por completo a autora e seus filhos, que na época, eram menores de idade; que a autora então transferiu sua residência para esta cidade, a fim de procurar o réu, tendo [illegible] baldendos todos os esforços sem conseguir localizá-lo. Assim, não havendo motivo para o abandono voluntário do lar, a autora está amparada devidamente [illegible] art. 317, inciso IV, do Cód. Civil, 316 e 322 do mesmo Código. O edital [illegible] cado em resumo, à fls. [illegible] to do andante, às fls. [illegible] Diário Oficial de [illegible] te do andante, às fls. [illegible] — A sede dêste Juízo funciona na Av. Erasmo Braga, 115-3.º andar. — Desta forma, deve o réu comparecer a audiência de conciliação que está designada para o próximo dia 30 de setembro, às 13 horas, ficando do ciente se não comparecer correrá daí o prazo de dez dias para contestar o presente feito. — Dado e passado aos [illegible] de [illegible] de 1969. EU, Oswaldo [illegible] Vidal, Escrivão [illegible] subscrevo. (ass.) Paulo [illegible] Juiz".

CLASSIFICADOS CLASSIFICADOS CLASSIFICADOS

OPORTUNIDADE

A CIA. CERVEJARIA BRAHMA — Filial Rio, precisa de:

MECÂNICOS DE VEÍCULOS DIESEL
CARPINTEIROS (Móveis)

EXIGE-SE:
— Boa referência
— Curso primário completo
— Experiência comprovada na Carteira Profissional mínima de 2 anos
— Idade máxima de 35 anos

OFERECE:
— Boa remuneração
— Refeitório no local de trabalho
— Assistência médico-hospitalar completa
— Plano de aposentadoria

Apresentar-se munidos de documentos na Rua Marquês de Sapucaí, 200, no horário de 8 às 17 horas, diàriamente, exceto aos sábados.

Desodorante doméstico
"PINHOLAR"
Sensação de limpeza em seu lar
Um produto da CÊRA BANGU

Instituto Santa Bárbara
Rua Sorocaba, 243 — Tel. 246-4664
SERVIÇO DE ADOÇÃO
Policlínica Infantil
CLINICA PSICOLÓGICA
Diàriamente das 13 às 18 horas

ESCOLA GINÁSIO TÉCNICA AFONSO CELSO
PRIMARIO - ADMISSAO
GINASIAL
TECNICO DE CONTABILIDADE
ALIANÇA FRANCESA
DIURNO E NOTURNO
Rua Engenheiro Trindade, 228
Tel.: CG-5 CETEL - 94(06)
Campo Grande - GB

Mobiliária PARA TODOS
SENSACIONAL VENDA DE FIM DE ANO
GRANDES VANTAGENS AOS NOIVOS
A longo prazo — Entrada parcelada — Como oferta especial e com êstes preços:

	NCr$
Dormitórios modernos a partir de	450,00
Conjunto de estofados de luxo a partir de	280,00
Salas conjugadas a partir de	130,00
Colchões de molas de luxo a partir de	95,00

E ainda grande variedade para o lar
Atenção: Traga êste anúncio e ganhe um colchão grátis
Avenida Duque de Caxias 4 - Telefone: 4-783
DUAS CASAS PARA MELHOR SERVIR

CASCADURA — Rua Santo, 396 — Apartamentos inteiramente prontos e financiados em 15 anos pela Caixa Econômica Federal do Rio de Janeiro — Edifício c/2 frentes, apenas 4 pavimentos, elevador social. Ótimos apartamentos compostos de sala, 1 ou 2 quartos, quarto de empregada reversível, banheiro social, cozinha, dependências de empregada e área azulejada em côr até o teto. Bancas de pias e tanque em mármore. Sinal de NCr$ 800,00 e prestações mensais de NCr$ 392,13 sem qualquer parcela intermediária. — Correção monetária pelo plano "A" do BNH, onde as prestações serão aumentadas de acôrdo com o salário-mínimo vigente (60 dias após a vigência do mesmo). Êste sim é o apartamento que você deve levar a sua espôsa para ver de perto... Vá hoje mesmo ao local. Construção de Elias Steinberg Eng. e Construções. — Informações no local diàriamente até às 22 horas, ou diretamente em nossos escritórios à Av. Rio Branco, 156 — Grupo 801 — Tels. 232-3426 — 222-8346 — 252-8774 — 222-3793. JÚLIO BOGORICIN — CRECI 95

Dr. GENTIL DE CASTRO
DOENÇAS DAS CRIANÇAS
Av. Rio Branco 133 - Sala 806. As segundas, quartas e sextas-feiras, das 15 às 18 horas. Telefones 222-3834 e 237-7271 — Hora marcada

Doadores de sangue
Gratificam-se
Diàriamente das 7,30 às 10 horas — Rua Mariz e Barros, 775 — Tel.: 34 6714

CAMPO GRANDE — ESTRADA GUANDU DO SAPÉ Nº 31 — ALUGA-SE o apartamento 204 — Chaves no nº 35-B. Tratar com o Dr. AIRTON, de segunda a sexta-feira, na Avenida Franklin Roosevelt nº 23, conjunto 608 — Tel.: 222-3796.

"FREITAS - Contabilidade e Advocacia"
Administração de Imóveis
Centro Comercial Oswaldo Mendes de Oliveira
AVENIDA NILO PEÇANHA - LOJA 4
Nova Iguaçu Estado do Rio - Caixa Postal 166
Departamento Contábil: Daltivo Roberto Freitas, CRC-RJ - 4487
Departamento Jurídico: Jacy Dias Oliveira, O A B - 3542
De segunda a sexta-feira — de 9 às 18 horas

O LEÃO
TINTAS, PAPELARIA E MATERIAL PARA CONTRUÇÃO EM GERAL
— Louças e artigos para presentes —
(Em colaboração temos uma seção do M.E.C.)
KOLLING, KOLLING & CIA. LTDA.
RUA BARCELOS DOMINGOS N.º 32
TELEFONES: C.G. 41 e CETEL 94-0556 — CAMPO GRANDE — GUANABARA

Não encontrou a mulher em casa e deu surra na sogra

Furioso pela negativa de sua sogra Sebastiana Marques de Oliveira (47 anos) em lhe dizer para onde tinha ido sua jovem espôsa Jacira Marques dos Santos (17 anos), Isaias Nestor dos Santos (25 anos) deu-lhe uma tremenda surra, produzindo-lhe contusões e escoriações tais que a obrigaram a procurar o Hospital Getúlio Vargas a fim de ser medicada.

Contou a vítima ao policial de plantão no hospital que Isaias, para tormentos seus, fizera mal a Jacira, com a qual foi obrigado a se casar para não ir para a cadeia.

Êle casou mas, em compensação, desde o primeiro dia maltratou sobremodo a jovem espôsa, até que ela deixou sua companhia no lar da Rua Rosa da Fonseca, 30 para ir para a companhia de parentes. Não a encontrando, Isaias ficou furioso e foi procurá-la na casa da sogra, na Rua Manguinhos, 2059, em Bonsucesso. Não a encontrando e se recusando d. Sebastiana a dizer-lhe onde se encontrava, Isaias atacou-a a sôcos e pontapés em sua própria casa, prostrando-a ferida ao solo e fugindo. A 21ª DP registrou e está empenhada em deter o agressor.

FIGURA LENDÁRIA INFANTIL VEM PARA PALCO DE FESTAS

Com o apoio de um grupo de publicitários e expositores do IV Festival Nacional da Criança a realizar-se em São Cristóvão, no próximo mês de outubro, deverá ser trazida, dos países escandinavos, para o Rio de Janeiro, uma figura lendária que povoa todos os contos infantis, para com sua presença simbolizar a mensagem que o IV FNC trará a tôdas as crianças brasileiras.

Um mundo de brincadeiras, diversões, parques infantis, pistas de bicicletas, *stands* pitorescos ou inusitados, distribuição de brindes e até uma revista infantil, que já reservou 150.000 exemplares para distribuição gratuita, deverão fazer do Pavilhão de São Cristóvão, entre 10 e 26 de outubro, um palco de festas permanentes para os pequenos moradores da Guanabara e Grande Rio.

VIAGEM À LUA

Dentre os muitos *stands* espetaculares que estão sendo programados pelos expositores do IV FNC destaca-se particularmente o que deverá levar seus freqüentadores a realizar uma espetacular viagem ao solo lunar, sem se arredar do Pavilhão de São Cristóvão. Todos os detalhes estão sendo estudados para que os pequenos freqüentadores do IV FNC sintam-se, desde a entrada no citado *stands*, como se estivessem na própria Lua. Também um aquário gigantesco, com 20.000 peixes ornamentais e para distribuição aos freqüentadores, deverá ser montado em S. Cristóvão, por um expositor paulista. Segundo ponto de vista do sr. Raul Ribeiro, organizador e principal responsável pelo IV FNC, "transformará São Cristóvão num verdadeiro palco de festa infantil".

JUIZO DE DIREITO DA PRIMEIRA VARA CIVEL
Rio de Janeiro — Estado da Guanabara — Av. Erasmo Braga nº 115 — 2º andar

EDITAL

de Citação de Ernesto Ferreira Marques e sua mulher, NA FORMA ABAIXO

o Doutor João Francisco Gonçalves Netto, Juiz Substituto em Exercício da Primeira Vara Cível da Cidade do Rio de Janeiro — Estado da Guanabara,

FAZ SABER

ao que o presente edital ou dêle conhecimento tiverem que, pelo presente cita espólio de, digo, Ernesto Ferreira Marques e sua mulher, que se encontram em lugar incerto não sabido, com o prazo de 20 dias para responder aos têrmos da ação ordinária que se processa neste Juizo, movida pelo, digo, movida por A Pedra Angular Ltda., sob pena de revelia, no prazo legal, que correrá em cartório após a terminação do prazo do edital, nos têrmos e de acôrdo com a petição e despachos a seguir transcritos: ....

.... PETIÇÃO INICIAL DE FLS. 2 ....

Exmo. Sr. Dr. Juiz de Direito da 1ª Vara Cível. — A Pedra Angular Ltda., dr. digo, firma com sede na Estrada Guandu do Sapê, nº 35—B, constituída por escritura pública de 6 de setembro de 1927, aditada e ratificada em 31 de maio de 1928, alterada por instrumento particular de 18 de outrub. digo, 18 de outubro de 1948 com tôdas as alterações arquivadas na repartição competente, sob nºs 107.958, 119.245 e 26.252, por despachos de 3 de outubro, digo, outubro de 1927, 2 de março de 1931, devidamente representada por seu sócio-gerente, Ruy Coelho Pereira, brasileiro, casado, arquiteto, residente na Rua Engenheiro Gama Lôbo nº 90 neste Estado e êste, por seus advogados conforme procuração com o digo, constante da anexa notificação, que fica fazendo parte integrante do presente pedido, vem propor ação ordinária, contra Ernesto Ferreira Marques e sua mulher, o primeiro, brasileiro, funcionário público fedral, digo, federal e a segunda, cuja qualificação a requerente desconhece, a fim de rescindir instrumento público de promessa de compra e venda e imitir a autora na posse do lote e benfeitorias existentes, pelos motivos que passa a expor: I — Em 18 de maio de 1957, a requerente, perante o oficial do 1º ofício de notas, no livro 1429 em fls. 21 verso, prometeu vender aos requeridos o lote 27 da quadra VI da Rua Projetada J no Bairro A Pera, digo, A Pedra Angular, em Campo Grande, conforme as condições e cláusulas do anexo instrumento público. II — De acôrdo com a cláusula 1ª convencionou-se o preço líquido e certo de NCr$ 156,00, mediante amortizações mensais e sucessivas, no prazo máximo de 10 anos, contados da lavratura do instrumento, com 120 prestações, sem juros, iguais e consecutivas de NCr$ 1,30, cada uma, tôdas com vencimentos para o dia 18 de cada mês, pagáveis no escritório da requerente. III — Ocorre que, apesar de ser ínfimo o valor da prestação mensal, os requeridos deixaram de honrar o seu compromisso, pagando, apenas cento e dez das cento e vinte prestações, estando, pois em débito com dez prestações, tôdas vencidas, no total de NCr$ 13,00 (treze cruzeiros novos). IV — A requerente, embora a isto não estivesse obrigada, conquanto há cláusula resolutiva expressa, que determina "in verbis", 3ª) — A falta de pagamento de três prestações mensais consecutivas acarretará a rescisão dêste contrato, independente de qualquer aviso ou notificação judicial ou extra-judicial, perdendo o promitente comprador em benefício da outorga, digo, outorgante tôdas as quantias pagas por conta do preço ajustado, a título de mês, aluguel, pêso e compensação" (os grifos, digo, os grifos são nossos), promoveu a notificação dos requeridos, não conseguindo entretanto, notificá-los pessoalmente, uma vez que o único endereço dos requeridos era de Rua G lote 5 no Bairro Francisco José, Rua Conceição da Barra nº 147, em Campo Grande, onde os requeridos não foram encontrados, conforme certidão de fls. 14 da notificação. Assim, na impossibilidade de notificá-los pessoalmente, [illegible] a requerente possibilidade, digo requerente por edital, [illegible] transcorreu "in albis". Apesar de não estar obrigada [illegible] notificação prévia, para que não pairasse dúvida alguma de [illegible] requerente os pesados ônus do edital. V — Por isso, tendo em vista o inadimplemento da norma contratual [illegible] e decorrido o prazo de graça da notificação sem que os requeridos se manifestassem, requer a V. Exa. a decretação da rescisão do contrato de fls. 7 a 9v da notificação, perdendo os requeridos, as quantias pagas, na forma da cláusula 3ª, digo, 3ª, perdendo, ainda, em favor da requerente, tôdas e quaisquer benfeitorias por acaso existentes, na forma da parte final da cláusula 6ª, que dispõe: "ficando bem claro que as benfeitorias, digo, uma vez feitas ficarão incorporadas ao solo não podendo ser desmanchadas, não dando direito de retenção nem a qualquer indenização por parte da outorgante, caso não se realize a venda definitiva. "Outrossim, tendo em vista que os requeridos, por fôrça da cláusula 5ª foram im itidos, digo, imitidos na posse do imóvel requer, ainda a V. Exa. que decrete a perda da posse imitindo em conseqüência, a requerente na posse do dito lote, que tem as seguintes características e confrontações: Lote 27 da quadra VI, constante do projeto aprovado pela antiga Prefeitura do Distrito Federal, sob o nº 20.443, na freguesia de Campo Grande, Bairro A Pedra Angular, situado na Rua Projetada J, lado ímpar, distando 15,00 m da esquina formada por esta rua e a Rua Projetada D, lado ímpar, medindo 10,00 m de frente, 10,00 m nos fundos confrontando com o lote 25, pelo lado direito 22,00 m confrontando com o lote 26 e pelo lado esquerdo 22,00 m confrontando com lote 28, sendo os lotes confrontantes da mesma quadra e de propriedade da outorgante promitente vendedora, tudo conforme título de propriedade transcritos, digo, transcrito no 4º Ofício o registro geral de Imóveis, no livro 3v, fls. 398, sob o número de ordem 33.580. Requer a V. Exa., que seja feita a citação por edital, tendo em vista que os réus não foram encontrados no domicílio fornecido à requerente. — Requer ainda que, julgada procedente a presente ação, seja oficiada ao registro geral de imóveis — 4º Ofício, para cancelamento de aber digo, averbação porventura existente em nome dos requeridos. Protesta por tôdas as provas em direito permitidas para o fim de comprovar o alegado. Espera a procedência da ação, sendo os réus condenados ao pagamento das custas processuais e honorários advocatícios. Dá à presente o valor de NCr$ 156,00 (cento e cinquenta e seis cur, digo, cruzeiros novos, digo (cento e cinquenta e seis cruzeiros novos). Termos em que, P. deferimento. Rio de Janeiro, 15 de julho de 1969. (a) Alvaro de Oliveira Pinto. Despacho: A. cite-se. Rio, 31 de julho de 1969. (a) Flávio Nunes Magalhães. Juiz Substituto. ....

.... DESPACHO DE FLS. 36 ....

Publiquem-se editais de citação, com o prazo de 20 dias. .... Rio, 25 de julho de 1969. (a) Flávio Nunes Magalhães. Juiz Substituto. ....

E, para que chegue ao conhecimento dos interessados, e de futuro, não possam alegar in. digo, ignorância, expedi o presente e outros iguais, que serão publicados e afixados na forma da lei. Dado e passado nesta Cidade do Rio de Janeiro, Estado da Guanabara, aos vinte e seis dias do mês de agôsto do ano de mil novecentos e sessenta e nove. Eu, Sidney Marcello, escrevente juramentado, datilografei. — E eu, Walter Neno Rosa, escrivão, subscrevo. (a) Dr. João Francisco Gonçalves Netto, Juiz Substituto. Está conforme o original.

Alcebiades Varella de Carvalho
Substituto

(P]—11960)

MINAS VAI TER PÔRTO DE MAR!

A única estrada brasileira que possui placas referentes à obra e que anunciam os dias do início dos seus trabalhos e data de sua inauguração, é a BR-262, que a 15 de novembro vindouro será oficialmente inaugurada pelo presidente Costa e Silva, e que interligará a orla atlântica, em Vitória, até Corumbá, em Mato Grosso, para no futuro atingir o Pacífico através da Bolívia.

O trecho de inauguração marcado compreende o pôrto de Vitória e a cidade de Uberaba, no triângulo mineiro e chegou a 1º de junho de 1968 pouco adiante de Betim, cidade vizinha da capital mineira. A decisão irreversível de que estaria pronta a 15 de novembro de 1969, tem levado ao longo da BR-262, o maior conjunto de equipamentos rodoviários em funcionamento no país. Mais de dois mil operários movimentam-se durante 24 horas de cada dia, em ritmo de Brasil grande. São mais de 900 caminhões rodando pela rodovia da interligação, levando o asfalto em direção ao mar, de um lado, e em direção ao interior, de outro.

Ligando o centro do Brasil ao litoral, a BR-262 terá um papel da maior importância no desenvolvimento do País. No seu traçado, ela interliga diversas regiões de Minas e avança para Mato Grosso. O trecho total a ser entregues em novembro vai de Vitória a Uberaba, passando por Belo Horizonte. Ao tempo em que ganhará uma saída para o mar, Minas Gerais verá interligados o triângulo mineiro, o Alto São Francisco, a capital e zonas de turismo, como Araxá.

Pela BR-262 será escoada a produção de muitos municípios, como Pará de Minas, Bom Despacho, Campos Altos, Luz, Ibiá, Patos, Patrocínio, Araguari, Uberaba, Sacramento, Uberlândia, Frutal, Ituiutaba e outros.

Minas Gerais não será o único Estado beneficiado pela nova rodovia. O trecho Belo Horizonte—Vitória será entregue também no dia 15 de novembro levando um nôvo impulso do progresso ao Espírito Santo, por onde os produtos de exportação mineiros buscarão saída para o mar, através do pôrto de Vitória. Estabelecendo comunicação entre Belo Horizonte e a Rio-Bahia, a BR-262 cumprirá o seu papel de grande transversal brasileira, oferecendo comunicação entre Belo Horizonte e as cidades do Estado situadas na Zona da Mata.

Vencendo a serra do Caparaó — onde a engenharia nacional encontrou recursos técnicos modernos para superar o obstáculo apresentado pelo terreno acidentado de montanhas — a 262 ganha passagem para o Atlântico passando por Manhuaçu e Marechal Floriano. Na parte capixaba, o cronograma de obras também está sendo cumprido com exatidão. E a ligação total, Vitória a Uberaba, soma quase mil quilômetros de extensão.

Luz moderna na Avenida Brasil

A Comissão Estadual de Energia vai instalar moderna iluminação na Avenida Brasil, segundo informou, ontem, o engenheiro Paulo Leitão de Almeida. A primeira experiência foi feita na última semana, em frente à Escola de Marinha Mercante, onde, num trecho de 240 metros, foram erguidos postes de luz de vapor de mercúrio, operação que foi logo aprovada. A nova iluminação será posta a funcionar no menor espaço de tempo possível.

LUTA ESCOLAR

Pedro Eziel Cileno

ANUIDADES

Sòmente até o dia 5 de setembro próximo, a SUNAB aceitará os pedidos de reajustamento das anuidades escolares, formulados pelos estabelecimentos de ensino. Nesse sentido, foi assinada a portaria n.º 82, que considera que o estabelecimento de ensino que até aquela data tenha deixado de fazê-lo, vem demonstrar a sua possibilidade de manter e expandir o ensino que ministra.

A mesma medida foi estendida às delegacias regionais da autarquia, que também não poderão, a partir daquela data, receber qualquer pedido de reajustamento de anuidades. A informação foi prestada pela Comissão de Contrôle de Preço do Ensino da autarquia.

A portaria já seguiu para Brasília, para ser publicada no Diário Oficial da União, dentro de poucos dias.

TRANSFERENCIAS A professôra Maria Tereza de Aguiar Machado, diretora do Colégio Republicano, do Estado da Guanabara, pediu-nos a divulgação do artigo 2, la Portaria Ministerial n.º 726, de 5-12-67 (Documenta n.º 73, página 27) e o artigo 17.º da Portaria Ministerial 148-67, que irão servir ao bom secretário das escolas de grau médio.

Luta Democrática sente-se honrada com a solicitação e divulga os textos

I — A Portaria Ministerial n.º 726 de 5-12-67 no seu Art. 2.º (Documenta n.º 73, à página 127) determina que:

CERTIFICADOS, DIPLOMAS E DEMAIS DOCUMENTOS ESCOLARES EXPEDIDOS POR ESTABELECIMENTOS DE ENSINO MEDIO, A FIM DE QUE POSSAM PRODUZIR OS EFEITOS LEGAIS DEVERAO CONTER A INDICAÇÃO DA ENTIDADE MANTENEDORA, DO SISTEMA DE ENSINO A QUE A ESCOLA ESTÁ VINCULADA E, BEM ASSIM, O ATO REFERENTE A AUTORIZAÇÃO DE FUNCIONAMENTO OU RECONHECIMENTO DO CURSO CORRESPONDENTE AO DOCUMENTO COM A RESPECTIVA DATA DE PUBLICAÇÃO OFICIAL.

II — A Portaria Ministerial 148/67, no seu Art. 17.º dispensa a remessa da ficha biométrica, desde que conste da guia de tranferência a freqüência e o número de secções dadas em Educação Física, em tôdas as séries cursadas pelo anluno transferido.

Medicina e médicos

PRÉ-NATAL

Dr. ANTONIO CIRILO GOMES

Antigamente só em determinadas circunstâncias é que uma gestante (grávida) procurava o médico para tratamento. Hoje, o obstetra (médico) deve ser procurado desde o início da gestação (gravidez), para os necessários exames. Êste procedimento denomina-se pré-natal. É tão importante, quanto o preparo do enxoval do nenê. Os exames antes do parto permitem avaliar-se as condições em que se encontra uma parturiente. O conceito antigo das velhas comadres, de que êstes são desnecessários, constitui hoje sinônimo (igualdade) de ignorância. A gestante que faz exames de sangue, urina etc. possibilita real avaliação de seu estado de saúde. Não deve esquecer de pesar-se mensalmente. A gestação normal, o aumento de pêso é proporcional ao período (tempo) da gravidez. O contrôle de pêso e da pressão arterial deve ser feita com relativa freqüência. Estas iniciativas, possibilitam partos tranqüilos, ou despertam atenção para dificuldades futuras. A gravidez sem pré-natal é um convite a parto complicado. Mantenha sua saúde em constante vigilância, durante o período de gestação, pois nesta ocasião seu organismo sofre uma série de modificações.

Notícia de seu médico — Dr. Bento Vilamil Gonçalves já se encontra em plena atividade, para satisfação de seus colegas e amigos. Seu afastamento da clínica anestesiológica por pequena temporada, foi sentida por todos. Parabéns, pela rápida recuperação.

Observação — Tôda correspondência ou consulta a esta coluna deve ser endereçada à Rua Conde Pôrto Alegre n. 271 (Casa de Saúde N. S. Lourdes) Caxias — Estado do Rio de Janeiro.

Advogado
DR. SADA
Rua Álvaro Alvim, 33 — S/1.118
Tel.: 252-8304

O SONHO É UM AVISO

Pedro de Lara, o homem dos sonhos responde...

OS SONHOS DE HOJE:

O jacaré vermelho

MEU NOME É JERONIMO, tenho 42 anos. Tenho sonhado que estou sendo perseguido por um enorme jacaré vermelho. Por duas vêzes, aquêle bicho avançava para me atacar. Acordei sempre apavorado. Fico preocupado com o fato. Gostaria que o senhor definisse o fato.

RESPOSTA POSITIVA: — Jacaré significa maus presságios e inimigos perigosos. Aquela côr vermelha é o perigo que está correndo a sua vida, diante de adversários violentos e traiçoeiros. "CUIDADO COM AQUELES QUE O ACOMPANHAM".

BACIAS DE ARROZ

INDALÉCIA DE MIRANDA, solteira, 30 anos. Tenho sonhado que a minha mãe está me entregando uma bacia de arroz. Sinceramente não vejo qualquer razão para tal sonho. — Diga-me, por intermédio da LUTA DEMOCRÁTICA, possivelmente, no domingo.

RESPOSTA POSITIVA — Sonhar com arroz, significa que será pedida em casamento, ou vive atormentada porque não encontra um eleito em sua vida. Desejamos boa sorte. — OUTROSSIM, a bacia significa que está propensa a ter muitos filhos.

ALIANÇA PERDIDA E PARTIDA

Sonhei que achei uma aliança. Depois que a coloquei no dedonotei que estava partida. Gostaria de receber a definição dêste sonho.

RESPOSTA POSITIVA — Achar aliança, significa um nôvo amor com intenções de se casar. Aliança partida, significa que tudo será desfeito. Desejamos boa sorte.

CORTES DE TECIDO BRANCO

Manuelzinho de Almeida — Caxias. — Peço para responder-me o seguinte sonho: recebi vários cortes de tecido branco para fazer distribuição às crianças pobres. Acordei um tanto confuso. O que será?

RESPOSTA POSITIVA: — Tecido branco nôvo, significa doença. As crianças são a preocupação em sua mente.

O caro amigo consulente, é bom tratar de providenciar os seus deveres espirituais, porque o amigo sabe que é espiritualista. DESEJAMOS BOA SORTE.

PEDRAS NA CABEÇA

HUMBERTO DE ALENCAR — Garanhuns — Estado de Pernambuco. — Gostaria de saber o que significa sonhar carregando pedras o dia inteiro. Não é a primeira vez que sonho assim. Responda-me.

RESPOSTA POSITIVA: — Os homens primitivos, tinham a cabeça dura, não discutiam nem aceitavam conselhos. Sonhar com pedras, significa intransigência, ou seja: "CABEÇA DURA".

BREVEMENTE, O LIVRO: "O ESPIRITO E O CORPO ATRAVES DOS SONHOS". Lançamento da EDITORA ECO, para todos os quadrantes do País. Uma obra de Pedro De Lara. Escrevam contando os sonhos, para a LUTA DEMOCRÁTICA e aguardem resposta, em nossa coluna diária.

EVANGELHO E VIDA

P. Feliciano Castelo Branco

OS TRANSPLANTES

O transplante de órgãos é o grande feito da Medicina do futuro.

Os êxitos e fracassos desta aventura abrem larga margem para conjecturas otimistas.

Vamos ter (dizem os empolgados) em civilizações futuras, máquinas humanas perfeitas. As "peças sobressalentes", em abundância, suprirão os órgãos desgastados e a vida se prolongará.

Mas acontece que as leis da vida continuam a desafiar a perícia e o engenho dos mais renomados e idealistas da ciência.

Duvido muito que todo êste esfôrço para colocar o homem sempre em forma na faixa de sua vida orgânica solucione o problema do homem integral.

O órgão essencial da vida é o espírito. Êste é o princípio vital de todo ser.

Os transplantes jamais modificam o princípio da vida. O espírito não se transplanta. Está radicado e ramificado em todo homem e no homem todo.

É o espírito que o anima e o faz pessoa única e integral.

Para que a vida seja plena e perfeita não há necessidade de transplantes físicos. O importante é a vontade a inteligência e o amor em ação.

Vida feliz é a vida cheia de ação e de bem.

Os órgãos íntegros não melhoram o homem em sua profundidade.

Tôda humanidade suspira pela paz, sobretudo a paz interior, e pela solidariedade universal. Cada um assuma sua parcela de amor na construção da família humana, na Cidade de Deus e dos homens.

O cultivo da amizade é a medicina radical de todos os males.

E a falta de amizade é a grande epidemia do universo. Não há transplante que erradique êste mal.

Estamos diante de um mundo cheio de ambigüidades e insinceridades. Encontramos por tôda parte juízes e acusadores.

Amigos, são raros (e isto é um tesouro) os que se debruçam sôbre nossas almas e nos ajudem com profunda decisão de nos resgatar e fazer reviver.

É necessário que o grande grito de redenção para animar e amansar as almas dos egoístas e dos omissos. "Tirarei o coração de pedra por um coração de carne (Ez. 11,19).

Êste é o único transplante a se fazer.

PARK ROYAL

Uma Tradição Real de Qualidade e Garantia

OFERECE

FOGÃO SEMER — BICOLOR —
ESTUFA FECHADA E FORNO —
COM INSTALAÇÃO — SUPER GASBRAS

De NCr$ 345,00 Por NCr$ 157,00

PRAÇA DA REPÚBLICA, 75
AV GOMES FREIRE, 361
AV NOSSA SENHORA DE COPACABANA, 1226 SHOPPING CENTER MÉIER LOJA F

CAIXA ECONÔMICA FEDERAL
DO RIO DE JANEIRO

JÓIAS LEILÃO JÓIAS

SALÃO DE LEILÕES

Rua São Bento, 29

CAUTELAS DA AGÊNCIA BANDEIRA.
CONTRATOS COM JUROS PAGOS ATÉ ABRIL DE 1969.
Dias: 1, 2 e 3—9—69.

CAUTELAS DA AGÊNCIA MADUREIRA.
CONTRATOS COM JUROS PAGOS ATÉ ABRIL DE 1969.
Dias: 4 e 5—9—69.

O Leilão terá início às 13 horas e a Exposição será realizada das 9 às 12 horas

OS MUTUÁRIOS QUE DESEJAREM RETIRAR DE LEILÃO OS OBJETOS EMPENHADOS PODERÃO FAZÊ-LO ATÉ O MOMENTO DO PREGÃO, MEDIANTE O PAGAMENTO DOS RESPECTIVOS DEBITOS OU DA TAXA DE AFASTAMENTO DE LEILÃO

VOCE TEM ALGUM OBJETO EMPENHADO?
VERIFIQUE A DATA DE VENCIMENTO NA CAUTELA.

Pista pesada aumenta chance argentina no G. Prêmio Brasil

Programa para hoje

1.º PAREO — AS 12H45MIN — 1.400 METROS — RECORDE: 82"2 — TZARINA

1—1 Palatinado, F. P. Fº 56	5º Liberté	1400 GL 84"3	J. S. Silva
2 Painel, J. Queirós .. 56	13º Louvor	1400 GL 86"4	P. Morgado
2—3 Enemy, J. Amestely . 56	3º Liberté	1400 GL 84"3	A. P. Silva
4 Lubinho, J. Pinto ... 56	Estreante	——	R. Carrapito
3—5 H. Heavenly, G. Men. 56	2º Líder	1400 GL 86"1	R. A. Barbosa
6 Bingo, G. Almeida .. 56	7º H. Exceding	1000 AP 63"4	J. E. Sousa
7 Alicerce, J. Machado 56	5º Jabupirá	1000 AL 62"4	R. Morgado
4—8 Kiko, A. Marçal ... 56	4º Liberté	1400 GL 84"3	J. V. Viana
9 El Picazo, D. Santos . 56	6º Flint	1300 AP 84"3	G. Feijó
10 Pinguinatus, J. P. M. 56	Estreante	——	A. Nahid

2.º PAREO — AS 13H20MIN — 1.400 METROS — RECORDE: 82"2 — TZARINA

1—1 Liberté, F. Estêves . 54	1º S. Dourado	1400 GL 84"3	E. de Freitas
2 H. Excelent, G. Men. 54	1º O. Love	1300 GL 82"1	R. A. Barbosa
3 Imara, A. Barroso .. 54	6º Coaralinda	1400 GL 87"2	R. Silva
2—4 Xogarina, A. Santana 55	Uº Eh Bien	1400 GL 84"4	M. Mendes
5 Xalimar, J. Amestely 54	1º Ogala	1000 AL 64"	Z. D. Guedes
6 Xicosa, J. Pedro Fº 54	1º H. Lightnin.	1200 AM 76"1	G. Morgado
7 Ninabionda, A. Reis . 54	3º Coaralinda	1400 GL 87"2	M. Mendonça
3—8 Otaia, A. Ramos .. 58	4º H. Light	1500 GL 92"	J. S. Silva
9 Xarmeuse, F. Maia . 54	1º H. Majesty	1000 GL 59"3	H. Sousa
10 Itacambira, R. Rib. 54	1º H. Lightnin.	1000 AM 64"2	O. M. Fernandes
11 Xuqueza, C. Valgas 54	2º Conjurada	1400 AP 91"1	C. Pereira
4-12 Xarusca, J. Pinto ... 54	10º Eh Bien	1400 GL 84"4	J. L. Pedrosa
" Vanisu, J. Machado . 54	2º Coaralinda	1400 GL 87"2	P. Morgado
" Caran, J. Queirós .. 54	5º Eh Bien	1400 GL 84"4	Idem
13 Boa Vista, J. Garcia 54	1º Ogala	1000 AM 64"3	S. Morales

3.º PAREO — AS 13H55 MIN — 1.600 METROS — RECORDE. 94"3 — Garça, Quertile, Uzuki

1—1 Hocó, A. Santos 60	2º Okuma	1600 GL 96"4	L. Ferreira
2 Igaruana, J. Queirós 57	11º Okuma	1600 GL 96"4	F. P. Lavor
3 Françoise, J. Borja .. 57	3º Igaruana	1600 AP 102"	G. L. Ferreira
2—4 Okuma, J. Garcia .. 60	1º Hocó	1600 GL 96"4	S. Morales
5 Dansra, B. Santos ... 58	Uº Expo 67	1400 AP 89"2	Z. D. Guedes
6 Amsville, L. Correia 57	3º Okenia	1600 AL 103"	G. Morgado
3—7 G. Linda, F. Per. Fº 60	4º Okuma	1600 GL 96"4	V. Allano
" Okênia, J. Allaga ... 55	1º Ruth K	1600 AL 103"	Idem
8 Boria, J. Pinto ... 57	7º Okuma	1600 GL 96"4	J. Morgado
4—9 Invitation, P. Alves .. 57	1º Elvette	1400 AL 90"4	E. de Freitas
" Ingênua, J. Portilho 57	1º Repetida	1300 GL 78"4	Idem
10 Iriuá, J. Pedro Filho 55	3º Okuma	1600 GL 96"4	J. S. Silva

4.º PAREO — AS 14H35MIN — 1.500 METROS — RECORDE: 89" — DOMINO e FOREIGNER

1—1 Executor, F. Estêves . 56	1º H. Leader	1400 GL 85"	R. Costa
2 Quillon, J. Machado . 54	1º El Picazo	1300 AP 84"3	M. Sousa
3 Lancaster, F. Maia .. 54	2º Clinton	1500 AP 97"4	H. Toutas
4 Rockford, J. Amestely 54	6º Executor	1400 GL 85"	Alv. Rosa
2—5 Amor Mio, F. Per. Fº 58	10º Juca	1500 GP 96"1	V. Allano
" Classicus, J. Pinto .. 56	8º Juca	1400 GL 93"1	Idem
6 H. Exceeding, G. Men. 54	1º Jabupirá	1000 AP 63"4	R. A. Barbosa
7 Obelisco, A. Bolino .. 54	Estreante	——	J. S. Sousa
3—8 Xadir, J. Reis 58	7º Juca	1500 GP 96"1	L. Ferreira
9 Bisão, J. Portilho .. 58	8º Juca	1500 GP 96"1	G. Morgado
10 Samurai, R. Ribeiro . 54	3º Clinton	1500 AP 97"4	G. Feijó
" Apaunder, D. Santos 54	Uº Obelião	1300 AP 82"3	Idem
4-11 Scipion, A. Machado . 54	3º Juca	1500 GP 96"1	P. F. Campos
12 Jalim, A. Santos 54	1º H. Heavenly	1300 GL 90"1	J. L. Pedrosa
13 C. Galela, J. Borja .. 54	Uº Classicus	1300 GL 79"2	R. Silva
14 Clinton, J. Queirós 59	1º Lancaster	1300 GL 77"4	P. Morgado
" Chicago, J. B. Paulielo 54	4º Clinton	1500 AP 97"4	Idem

5.º PAREO — AS 15H20MIN — 1.600 METROS — RECORDE. 94"3 — Garça, Quertile, Uzuki

1—1 Q. Latin, A. Barroso 58	Estreante	——	J. Amorim Filho
2 Expo 67, J. Sousa .. 60	1º Estissac	1600 AP 102"3	L. Ferreira
3 K. Richard, S. Silva .. 58	1º Inir	1500 AP 92"2	D. Caenas
4 Edward, J. P. Santos . 58	Estreante	——	V. G. Costa
2—5 Perplejo, E. Jara ... 60	Estreante	——	F. Martins
6 Jocoso, D. Garcia .. 58	Estreante	——	W. Garcia
7 Gurumá, G. Meneses 60	1º Expo 67	1600 AP 102"2	V. Allano
8 Al Fin, P. Alves .. 58	7º Granfina	1600 GL 93"	J. Araújo
3—9 Usuki, J. Pinto ... 60	1º Estissac	1600 GL 94"3	C. C. Cabral
10 Jéfdio, J. Machado . 58	3º Expo 67	1600 AP 102"3	E. de Freitas
" Jasmin, F. Estêves .. 58	4º Expo 67	1600 AP 102"3	Idem
11 El Solimar, F. Per. Fº 60	Uº Imperador	1600 GL 96"	G. Feijó
12 Nascate, J. B. Paulielo 60	Uº Expo 67	1600 AP 102"3	P. F. Campos
4-13 Pardal, N. Nakagami 58	Estreante	——	P. Niquel
" Pocomé, A. Masso .. 58	Estreante	——	Idem
14 Hay Porque, A. Plá .. 58	Estreante	——	A. P. Giovanetti
15 Estissac, A. Ricardo 60	2º Expo 67	1600 AP 102"3	Z. D. Guedes
" Medel, J. Pedro Fº 58	1º Blanz	1500 GL 91"2	S. Morales

6.º PAREO — AS 16H10MIN — 3.000 METROS — RECORDE: 182"3 — NARVIK

1—1 El Trovador, A. Bar. 58	2º Parnaso	3000 GP 195"3	Z. D. Guedes
2 Dilema, A. Ricardo 62	1º Osman	2400 GP 158"2	A. Magalhães
3 Masterea, L. Olivo 62	1º Duraque	3000 GP 196"1	A. Santos
4 Estafeiro, R. Carmo 62	1º Sorte	2000 GL 123"1	A. P. Silva
" Mooklin, G. Meneses 62	4º Sabinus	2400 GM 148"	J. Araújo
2—5 Taurundun, E. Jara 58	Estreante	——	J. L. Liquizamon
6 A. Grande, F. P. Fº 62	1º Ipu	2400 GP 155"1	G. Feijó
" Walad, J. Machado 62	Uº El Centauro	2000 AP 128"1	Idem
7 Ask For It, H. Vasc. 62	6º Astro Grande	2400 GP 155"1	J. L. Pedrosa
" Iru, A. Santos .. 58	7º Astro Grande	2400 GP 155"1	Idem
3—8 Viziane, L. Rigoni 58	4º Parnaso	3000 GP 195"3	A. Andretta
9 Light Romu, J. P. Fº 58	3º Astro Grande	2400 GP 155"1	N. Pires
10 Corso, D. Santos 58	3º Parnaso	3000 GP 195"3	P. F. Campos
11 Moustache, E. Le M. Fº 62	Uº Astro Grande	2400 GP 155"1	J. S. Sousa
" Negroni, A. Bolino .. 58	Estreante	——	Idem
4-12 Kamên, A. Plá .. 58	Estreante	——	A. J. Giovanetti
13 Sabinus, J. Amestely 62	4º Astro Grande	2400 GP 155"1	O. Coutinho
14 Osman, D. Garcia 62	5º Astro Grande	2400 GP 155"1	S. Garcia
15 Olet, A. Masso 58	Estreante	——	N. Bisinelli
" Orio, J. G. Silva .. 58	Estreante	——	E. C. Pereira

7.º PAREO — AS 17H05MIN — 1.400 METROS — RECORDE: 82"2 — TZARINA

1—1 Indio, A. Santos 57	Uº Varrone	1200 AL 75"1	M. Sousa
2 Sarãu, J. Borja 57	3º Accorlis	1600 GL 97"	N. P. Gomes
3 Uxmal, P. Alves 57	Uº Corso	1600 AP 103"4	P. Morgado
4 F. Flávio, D. Santos .. 57	1º Igno	1200 AL 75"4	G. Feijó
2—5 Ornato, J. Pedro Fº 57	5º Varrone	1200 AL 75"4	F. P. Lavor
" Ayacucho, F. Estêves 57	2º Nardósio	1600 AP 104"1	Idem
6 Varrone, J. Pinto 57	1º Comodoro	1200 AL 75"4	J. L. Pedrosa
7 Idos, N. Correrá .. 57	Estreante	——	J. J. Araújo
3—8 L. Tavares, M. Alves . 59	Estreante	——	V. Allano
9 Cadirbun, N. Correrá 57	3º Mdeel	1500 GL 91"2	M. Mendes
10 Henrique, J. Reis ... 57	7º Nardósio	1600 AP 104"1	B. Ribeiro
11 Oasis d'Or, G. Men. 57	2º Ilo	1300 GL 78"2	L. Tripodi
" Ke-Tão, D. F. Graça . 57	7º Varrone	1200 AL 75"4	G. Morgado
4-12 Drapeau, M. Horta . 57	5º Jacquin	1200 NL 75"4	A. Paim Filho
" Alaim, J. Queirós . 57	4º Varrone	1200 AL 75"4	Idem
13 Eberan, J. G. Martins 57	4º Nardósio	1600 AP 104"1	M. Mendonça
14 Patacho, D. Moreira 53	3º Nardósio	1600 AP 104"1	E. P. Coutinho
15 Bennett, R. Carmo .. 55	6º Nebelina	1000 NL 63"2	E. P. Carvalho

8.º PAREO — AS 17H45MIN — 1.300 METROS — RECORDE: 79"2 — Farinelli, Orton, Estrilo

1—1 Jaldessa, F. Estêves . 58	3º Vogarina	1400 AP 91"4	E. de Freitas
" Jaldaia, P. Alves .. 54	1º Jajuca	1200 AP 77"	Idem
2 H. Night, G. Meneses 58	5º Bouaté	1300 AL 82"3	R. A. Barbosa
2—3 Timonette, A. Marçal 54	4º Okenia	1600 AL 103"	J. V. Viana
4 Jujuca, M. Silva ... 54	1º L. Dance	1200 AP 84"	G. Morgado
5 Butte, J. Barbosa ... 58	5º Vogarina	1400 AP 91"4	F. P. Lavor
3—6 Iama, J. B. Paulielo 54	4º Vogarina	1400 AP 91"4	A. P. Silva
7 Lara, J. Reis 58	Uº Tepety	1400 AL 90"2	P. F. Campos
8 F. Supremo, J. Moita . 54	7º Volnela	1600 AP 104"1	O. J. M. Dias
9 Itaca, A. Santos ... 54	6º Ig	1300 AP 83"2	M. Almeida
4-10 N. Bombom, A. Bolino 58	Estreante	——	E. Coutinho
11 Geometria, J. Tinoco . 54	4º Ig	1300 AP 83"2	J. J. Tavares
12 Beverly, J. Garcia .. 54	Uº Vogarina	1400 AP 91"4	M. Mendes
" L. Linda, A. Ramos .. 54	7º Vogarina	1400 AP 91"4	Idem

9.º PAREO — AS 18H20MIN — 1.000 METROS — RECORDE: 60"3 — BLAMELESS

1—1 Bad-Boy, D. Santos .. 57	2º Proovedor	1000 AP 63"4	J. L. Pedrosa
2 Iama, J. Portilho .. 57	9º Zupal	1200 AP 77"4	J. S. Silva
3 Adento, J. Brizola .. 57	3º Provedor	1000 AP 63"4	C. Ribeiro
4 Exadarco, A. Machado 57	Uº Provedor	1000 AP 63"4	G. Serra
2—5 Hot, D. Garcia ... 57	Estreante	——	W. Garcia
6 Caligula, J. Reis ... 57	2º Sarãu	1300 AP 85"1	C. Gomes
7 Filetto, H. Vasconc. 57	6º Medel	1500 GL 91"2	M. Salva
8 Bangasal, A. Ramos 57	Uº F. Flávio	1200 AL 75"4	T. R. Gomes
3—9 Jaypur, J. Gil 57	Estreante	——	Z. D. Guedes
10 Inar, N. Correrá .. 57	3º Zupal	1200 AP 77"4	M. Sousa
11 Cântico, M. Alves .. 57	Estreante	——	C. L. F. Nunez
12 Barqueiro, J. Ped. Fº 57	Estreante	——	R. Costa
4-13 D. Hermeto, J. Bafica 57	Estreante	——	P. Morgado
" Brisk Boy, J. Queirós 57	6º Miralto	1300 AL 84"	Idem
14 Fonfonelo, H. Ferreira 57	4º F. Flávio	1200 AL 75"4	F. P. Lavor
15 Eburuçu, C. A. Sousa 57	Uº Medel	1500 GL 91"2	S. D'Amore

Trunfo argentino

Taurundun ao secundar o fabuloso Indian Chief, garantiu seu cartaz de segundo melhor cavalo do turfe argentino. A vai ao GP Brasil, hoje, cercado do melhor respeito para entrentar nacionais que, em sua maioria, apresentam negatividade na pista de grama anormal. O argentino galopou na manhã de ontem, tranqüilo e recuperado da longa viagem.

Os argentinos, êste ano a despeito de trazerem apenas dois representantes, vêm dispostos a manter a série de vitórias no GP Brasil, reiniciada com o sucesso de Arsenal, faz um ano. A partir de 1959, quando venceu o nosso Narvik, houve a remotada do equilíbrio técnico com ligeira vantagem para os locais, já que pesaram na balança os sucessos de Ortille, por desclassificação de ganhador platino, Leigo, Zenabre — duas vêzes — e Duraque, mas o êxito de Arsenala, que aqui viera sem deter grandes esperanças, reacendeu o entusiasmo dos argentinos que agora dois bons trunfos, indiscutivelmente com o favoritismo na grande carreira de hoje, através Taurundum, que é considerado no momento o terceiro cavalo do Prata, perdendo por pouco para Decorum, não obstante já o haver derrotado em confronto recente, quando ganhou o fabuloso Indian Chief. Relativamente ao páreo do "sweepstake" com a chegada das chuvas e a pista de grama sem as condições totalmente ideais para Taurundum, as melhores esperanças estão voltadas para Kamén, cantado em prosa e verso como o elhor lameiro platino e com essa vantagem muitos pontos à frente dos principais candidatos nacionais, lògicamente prejudicados pelo estado anormal da raia para a grande carreira. El Trovador, Viziane, Sabinus e Astro Grande, mais o Ask o for It, que seriam as autênticas esperanças contra os dois estrangeiros, perdem bastante nas respectivas chances ao enfrentarem a cancha pesada, o que forma para maior refôrço as possibilidades da criação argentina no 37.º Grande Prêmio Brasil. Nos aprontos, onde não figuraram os platinos, cujos galopes foram guardados para a manhã de ontem, entre os nacionais os melhores foram El Trovador, Osman, o gaúcho Light Romu e Ask for It, podendo ser incluído nesse lote o veterano Dilema, cujo apronto em Cidade Jardim foi realizado nos 1.200 metros, em 77"3/10, com final de 13" numa demonstração dos progressos que alcançou últimamente o excelente parelheiro, finalmente no retôrno ao seu melhor estado. El Trovador correu 1.200 em 78", com 13"1/5, correndo com desenvoltura e Osman, cuja ambientação na Gávea ajudou bastante na sua recuperação, chegou em 78" cravados, antecipando como animal perigoso na grande carreira. Mas o grande nome nos aprontos foi o gaúcho Light Romu, que percorreu 1.000 metros em 63 e 2 quintos, com 13" de final, dando "show" de estado. Masterea, não obstante ter vindo do pronto do Paraná, fêz uma partida nos 1.200 metros, 81" totais e final em 13"1/5, muito bem. Estafeiro galopou nos 800 em 53"4/5, Mooklin, que tentará o feito de Duraque, derrotou Combat em 65 e um para os 1.000 metros, e Corso, surpreendendo mesmo em aprontos nos 1.200, finalizou muito à vontade em 77"1/5. No que tange a Viziane, aprontado pelo Rigoni, foi animador o seu exercício em 67 e 2 linhas, suavemente no quilômetro. Negroni chegou em 78", animando e Moustache, na base de cavalo que é uma incógnita, cumpriu 1.400 metros em 94", com 65" nos 1.000 metros, jamais exigido pelo E. Le Mener.

MELHOR AZAR NO GP É O NACIONAL OSMAN

Quem estiver a dando tratos a bola para escolher um bom azar no Grande Prêmio Brasil, nada mais fácil que apostar em Osma", concorrente cuja chance é altamente respeitável. O filho de Takt e Morena II, que em seu início de campanha foi um dos mais positivos elementos, voltou ao seu melhor estado físico e de treinamento, merecendo mesmo a confiança total dos seus titulares, já que trabalhou com sobras e aprontou na base do agrado. Osman, quando da disputa neste ano do G. P. São Paulo, foi o sexto colocado atrás do argentino Decorum, Viziane, Quiz, Sabinus e El Centauro, portanto tendo figurado entre os melhores cráques do momento em pistas sul-americanas. Afastado das pistas em razão de contratempo locomotor, Osman reapareceu em dezembro e ganhou sôbre Madurodan e Ask for It, estão na disputa do Prêmio Imprensa, em Cidade Jardim, quando derrotou mais de perto a Madurodan" e Ask for It. Seguiram-se um segundo para Sabinus, à frente de El Centauro, e um quinto para Astro Grande, na grama pesada. No apronto em 1.200 metros, Osman, alardeando as mesmas condições como se portou no trabalho mais recente, percorreu 1.200 metros em 78" exatos, com sobras.

Negroni pode vir no final

O Haras Ipiranga não poderia faltar no campo do G. P. Brasil. Estará na raia com a parelha Moustache — Negroni, dos quais é o segundo o portador das maiores esperanças, já que Moustache, não obstante o seu cartaz de ganhador do G. P. São Paulo, quando abateu El Centauro e Osman, continua procurando seu melhor estado de treino, após ter sido atacado pela gripe equina. Sôbre Negroni, pode ser dito que o filho de Flamboyant de Fresnay e Aurorá está em fase de evolução e a sua curta campanha é bastante animadora. Ganhador na estréia sôbre Commel, em pista de areia pesada, voltou no Derbi Paulista e foi o terceiro para Viziane e Safejo, na grama encharcada, pista onde é animal briguento e de alto rendimento. Seus trabalhos com [illegible] compromisso [illegible] take", dizem bem [illegible] ma atual, tanto [illegible] acabou merecendo [illegible] cia da montaria de Antônio Bolino. Ao aprontar ainda em Cidade Jardim, Negroni percorrendo 1.200 metros em [illegible] normal, assinalou [illegible] dos correndo contido [illegible] cio e terminando [illegible] rendendo muito. Seu [illegible] em tiros longos [illegible] numa única vez, [illegible] disputa no Derbi Paulista, [illegible] 3.000 metros, [illegible] denciada a plena [illegible] paulista a êsse [illegible] irá enfrentar [illegible] ra em compr[illegible] ro na tarde de [illegible]

GALOPANDO

Lafaieta

1.º PAREO — Na areia pesada a carreira inicial está entre Happy Heanvely, Palatinado, Enemy e Kiko, parecendo-nos com maior chance o Happy Heanvely, que na raia de hoje trás um segundo para Capricioso. É muito segura a dupla com Palatinado, ficando para tertius o fiel Enemy, cuja chance na grama, seria a de ganhador iminente.

2.º PAREO — Liberté ganhou na grama, porém, antes e na areia, cedera em favor de Imara, égua da areia e da lama, na conta e com a garantia do Albenzio Barros. Vamos mesmo com a ponta da filha de Cigal, deixando paar mínimas mais diretas Liberté, Vanish e Xuquesa. Vale a ordem.

3.º PAREO — A areia pesada favorece Igaruana, Boria, Françoise e Dansra, vindo a seguir Hocó, égua que seria a fôrça no caso de pista gramada. As citadas e ainda a paulista Okenia, prometem boa luta em busca da vitória nessa milha, sendo difícil escolher no lote em referência. Por mero palpite adotamos a fórmula Igaruana-Boria-Okenia.

4.º PAREO — De cara a melhor indicação é o Amor Mio, atualmente em ótimas condições de forma e muito bem no percurso e na turma. Para maiores obstáculos na carreira em 1.500 metros, situamos Happy Exceding, o azarão Quillon, Executor e Scipion, êste um perigo em qualquer terreno. Dupla 22.

5.º PAREO — Chegamos à milha internacional, vendo como mais prováveis o argentino Parplejo, levado como autêntica barbada, e os nacionais Quartier Latin, Usuk, Júbilo e o grande azar Expo 67, dos demais, valendo lembrar as escaramuças em Pardal, que estréia na conta. Ponta de Perplejo, ameaçado mais de perto por Quartier Latin.

6.º PAREO — O 37.º Grande Prêmio Brasil, a ser disputado em grama anormal, destaca os argentinos Kamén e Taurundun, nessa ordem os melhores de representação platina, já que o primeiro citado é animal afeito ao terreno anormal. Vêm a seguir os nacionais Viziane, El Trovador, Sabinus, Dilema, Osman e Light Romu, dos quais em pista anormal, podemos ressaltar Viziane, Dilema e Osman. Portanto, cingimos nossa fórmula aos nomes de Kamén-Viziane-Osman.

7.º PAREO — Ayacuho correu bem na última em pista de areia pesada. É o nosso preferido paar a vitória, ameaçado por Alaim, Patacho, Loco Tavares e Indio, êste na dependência da largada. É bem jogado com Alaim, ficando para tertius o Patacho.

8.º PAREO — Muito forte a parelha Jaldessa-Jaldaia, ambas com rendimento pleno na areia pesada. Parece difícil a derrota do número um, mas é bom ter cuidado com Ilama, Gometria e a estreante paulista Nini Bonbo", dentre as quais a melhor é Ilama, boa lameira e bem situada no percurso.

9.º PAREO — Bad Boy deve desencabular na corrida de hoje. Vem sempre chegando ali e na última perdeu somente para Proovedor, no mesmo tiro de hoje. Difícil escolher entre os demais o se umaior adversário, já que não vemos qualquer dêles com chance perigosa. Entretanto, apontamos para complemento à fórmula os nomes de Hot, Jaypur e Fonfonelo.

Acumulada de vencedor: Happy Heanvely, Perplejo e Kamén.

A barbada: Perplejo.

O melhor azar: Osman.

INDICAÇÕES

1.º — ENEMY — FALATINADO — HAPPY HEANVELY
2.º — IMARA — VANISH — LIBERTÉ
3.º — IRIUÁ — HOCÓ — OKÊNIA
4.º — AMOR MIO — EXECUTOR — SCIPION
5.º — PERPLEJO — QUARTIER IATIN — USIKI
6.º — KAMEN — VIZIANE — DILEMA
7.º — AYACUCHO — ORNATO — EBERAN
8.º — JALDAIA — ILAMA — NINI BONBON
9.º — BAD BOY — HOT — FONFONELO

JOCKEY CLUB BRASILEIRO

O traje nas corridas noturnas de segunda-feira

Não será permitido o traje esportivo na Tribuna Social nas corridas noturnas de gala de segunda-feira, 1º de setembro.

PARA VOCÊ

UMA PONTA
PERPLEJO
DUAS DUPLAS
5.º 12
6.º 24
TRÊS PLACÊS
Enem
Iriuá
Amor Mio

O TEMPO

VESUVIO

INFORMA

TEMPO — BOM
MÍNIMA — 18°
MÁXIMA — 26°

Vesuvio Carioca
Rua da Carioca, 17
Vesuvio Ramalho Ortigão
Rua da Carioca, 85
Vesuvio 7 de Setembro
Rua Sete de Setembro, 202
Vesuvio Loubet
Rua Sete de Setembro, 34
Vesuvio Assembléia
Rua da Assembléia, 17

"EDITAL"

SERRALHERIA SANTA RITA LTDA., firma comercial estabelecida nesta Cidade e Estado sito à Rua Botafogo n.º 402/404, com o negócio de "SERRALHERIA" (fabrico e consêrtos de pequenos cofres, grades, portões, etc...), inscrita na Recebedoria de Rendas da 12.ª Zona sob o n.º........ 17-023661/69, no CGCMF sob o n.º 29.371.630, para fins de direito, comunica o extravio involuntário de seus livros de entrada saída de mercadorias, de contas correntes do impôsto, livros de Imp. s/produtos industrializados, uma pasta com algumas guias de recolhimentos e um talão de nota fiscal, no trajeto do centro de Duque de Caxias à sua firma, solicita pois a quem encontrá-los o especial obséquio de entregá-los no endereço acima que será devidamente recompensado.

Duque de Caxias, 27 de agôsto de 1969.

SERRALHERIA SANTA RITA LTDA.

JUIZO DE DIREITO DA 1.ª VARA DE FAMÍLIA DO ESTADO DA GUANABARA

Edital de Intimação e Citação de Maria de S[illegible] Falcão dos Santos, pelo prazo de 30 dias, [illegible] da em lugar incerto e não sabido, na forma abaixo:

O DOUTOR PAULO MALTA FERRAZ, JUIZ DE DIREITO DA PRIMEIRA VARA DE FAMÍLIA DO ESTADO DA GUANABARA

FAZ SABER a todos que o presente edital [illegible] dêle conhecimento [illegible] especialmente Maria [illegible] corro Falcão dos Santos, que por êste Juízo e Cartório [illegible] processam os autos de Ação Ordinária de Desquite, em que é autor Mário Fernandes dos Santos, [illegible] alega o autor, em [illegible] que se casou com [illegible] 1959 e que de seu [illegible] houve filhos, pois [illegible] pouco tempo juntos [illegible] fins de 1959 [illegible] esta cidade e aqui [illegible] juntos até janeiro de [illegible] quando a ré [illegible] não voltando mais ao [illegible] conjugal até a presente data. — O pedido do autor está devidamente amparado pelo artigo 317, inciso IV do Código Civil. A audiência de conciliação está designada para o próximo dia 17 de setembro, às 13 horas, ficando a mesma citada se não comparecer, correndo daí o seu prazo de [illegible] para contestar a presente ação, correndo, sob pena de revelia. O edital será publicado em resumo e [illegible] feito na forma [illegible] Diário Oficial de [illegible] agôsto [illegible] de deste Juízo [illegible] Av. Erasmo Braga, 115 [illegible] andar. Dado e passado nesta cidade do Rio de Janeiro, aos vinte e oito de agôsto de 1969. Eu Oswaldo Moreira Vidal, Escrivão Substituto, subscrevo. (as.) Paulo Malta Ferraz, Juiz".

(PJ 11[illegible])

NOTÍCIAS DA BAIXADA

CAXIAS

Comissário Manzano

Transferido da delegacia de Teresópolis, tomou posse em suas novas funções, na delegacia de Duque de Caxias, o comissário Fernando Manzano, que por várias vêzes já ocupou funções de destaque em várias delegacias da Baixada Fluminense, sendo profundo conhecedor dos problemas policiais da região.

O comissário Fernando Manzano pertence à elite da Polícia Fluminense, sendo bastante querido entre seus superiores, subordinados e imprensa.

Exposição

Tem sido muito visitado pela população de Duque de Caxias, a II Exposição do Movimento Popular de Alfabetização instalada no Shopping Center local, dentro das comemorações relativas à emancipação político-administrativa do município, de modo a que o público veja o trabalho que vem sendo realizado em prol da comunidade.

O "stand" do MPA na II Exposição fluminense, segundo o seu diretor-executivo, professor Ampliato Cabral, já está pràticamente pronto. Nêle serão expostos mapas estatísticos e folhetos sôbre a vida e funcionamento do Movimento Popular de Alfabetização.

INAUGURAÇÃO: — O prefeito Moacir do Carmo, acompanhado de auxiliares de sua administração, inaugura hoje, à noite, moderno sistema luminário nas Avenidas Duque de Caxias, Itatiaia e Expedicionário José Amaro, num total de 130 lâmpadas a vapor de mercúrio. Após a inauguração haverá um show com artistas de rádio e televisão.

Nesse mesmo dia, o sr. Moacir do Carmo transmitirá a chefia do govêrno municipal ao vice-prefeito Ruiter Poubel, para um descanso de 20 dias, solicitado à Câmara dos Vereadores, de forma a se recuperar do esfôrço empreendido na administração municipal.

Ensino tem sua arma

O recolhimento e a interpretação sistemática dos dados relativos à infra-estrutura do ensino público no Estado do Rio integram o professor Bezerra de Meneses está realizando na Secretaria de Educação, com vistas melhores resultados tanto do ponto de vista qualitativo como sob o aspecto quantitativo das atividades governamentais no setor.

Conhecendo os dados sôbre a distribuição atual da rêde escolar em função das populações adjacentes, poderá a Secretaria de Educação programar melhor expansão da rêde escolar primária enquanto detentora de elementos igualmente certos em tôrno do grau de escolaridade, será possível à Secretaria de Educação efetuar correções no sentido de sua orientação anual para ajustá-la às modificações registradas na realidade fluminense.

Pode-se afirmar que a política educacional na Baixada Fluminense, compreendida pelos pelos municípios de Duque de Caxias, São João de Meriti, Nilópolis, Nova Iguaçu, Paracambi, Itaguaí e Magé, posta em prática através de esforços dos governos municipais com o estadual, vem obtendo resultados excelentes, haja vista que o índice de analfabetismo teve um declínio acentuado. Para o próximo ano letivo a baixada fluminense contará com mais de 500 novas salas de aula ao mesmo tempo em que se programará a construção de novos ginásios públicos, de forma a permitir o ensino secundário gratuito aos formandos primários.

MERITI

IMPOSTOS: — A Prefeitura de São João de Meriti vai mover ação executiva judicial a todos os contribuintes do 2º e 3º Distritos que não atenderem às notificações para saldarem seus débitos, onde 50 por cento ainda não pagaram seus impostos.

Segundo o prefeito José Amorim, das grandes loteadoras autuadas, cêrca de sete delas já pagaram seus tributos, o que propiciou à Prefeitura, a compra de uma área de terra, por NCr$ 72 mil, em Venda Velha, para a construção de mais um cemitério, cujas obras terão início a partir dos próximos dias.

NOVA IGUAÇU

Mais empregos

Afora o mercado de trabalho rural, ainda não conhecido em sua expressão analisada, nenhuma outra atividade absorve atualmente maior quantidade de operários não especializados no Estado do Rio do que a construção civil, que continua mantendo ritmo de expansão satisfatória graças sobretudo à ativa participação do Banco Nacional de Habitação no impulso ao sistema.

No corrente ano, o plano habitacional abriu ainda oportunidade a dezenas de milhares de operários, tal como ocorreu recentemente em São João de Meriti e Nova Iguaçu, onde a COHAB-RJ está construindo, respectivamente 200 e 800 unidades habitacionais mantendo os níveis de ocupação necessários para a estabilização das condições de vida das populações dos grandes centros. Oportunidades como esta, surgirão brevemente, em Duque de Caxias, para onde está projetada a construção de mais de 2 mil moradias, abrindo novas perspectivas a operários não especializados.

POLÍTICA FLUMIN ENSE

EVI VIEIRA

COM a presença do ministro Mário Andreazza e do governador Matos Fontes, foi ontem inaugurada a 2ª EXPO-RJ quando dezenas de políticos estiveram prestigiando a solenidade que contou ainda com centenas de pessoas obrigando a desviar o tráfego do trânsito das proximidades da estação das barcas, onde está situada a Exposição. Os visitantes elogiaram em todos os níveis a mostra em que apreciaram o bom gôsto e as maquetes não só de expositores fluminenses mas de todo o Brasil que já têm seus representantes.

EM NOVA IGUAÇU, já se movimentam os políticos, visando às eleições de novembro, para a Prefeitura Municipal. Entre os candidatos à chefia do Executivo iguaçuano, estão os senhores Zoril Martins, delegado de Polícia, de concorrerá pelo MDB. Pela ARENA, deverá disputar o cargo, o sr. Danilo Aires, que conta com simpatia de políticos de tôda a área além de ter grande prestígio popular.

PASSEANDO tranqüilamente pelas ruas de Niterói, após a escolha dos candidatos do diretório regional da capital o deputado federal Rockefeller de Lima. Apesar de grande prestígio no norte do Estado, não teve seu nome incluído nos trinta do diretório e, à nossa reportagem disse "nasci sob a tutela do sr. Amaral Peixoto, sempre ouvia falar em seu nome como homem de fibra e prestígio no Estado do Rio e hoje, acentuou, sou seu líder da bancada na Câmara Federal. Não tenho pressa, finalizou, um dia com ajuda de Deus e do povo estarei onde fôr escolhido para ficar".

DEVERA continuar liderando prefeitos do interior do Estado, numa luta contra a diretriz do sr. Amaral Peixoto, o sr. Paulo Gratacós, prefeito de Petrópolis, que sòmente nos últimos momentos foi escolhido para ser um dos trinta componentes do MDB, no diretório regional.

POR FALAR em MDB, consta que deverá ser reeleito para a presidência do partido, nas eleições de 14 de setembro, o atual presidente deputado federal Aralo Teodoro. Poderá haver modificações de última hora.

CONTINUA a vacinação em massa dos moradores de São Gonçalo, contra a paralisia infantil. Mais de 25 mil crianças foram vacinadas na primeira semana.

ESTUDANTES fluminenses, especialmente da capital do Estado, preocupados com o que se diz a respeito da extinção do SERVE. Têm, naquela emprêsa do govêrno, cincoenta por por cento de abatimento nos preços de passagens.

COMENTARIOS nas ruas de Niterói, dão conta que a chapa do Diretório Regional da ARENA escolhida com nomes dos senhores Paulo Tôrres e Raimundo Padilha, foi apenas para composições do mesmo, não havendo, segundo opiniões diversas nenhum compromisso entre aqueles dois homens públicos.

ANOTEM: são candidatos à prefeitura de São Gonçalo os senhores Airton Rachid, Joaquim Lavoura, Josias D'avila e Zoir Pôrto, da ARENA e pelo MDB deverão disputar àquela prefeitura os senhores Jaime Campos e Antônio Rapôso.

Charretes de Paquetá com novos preços

O secretário de Serviços Públicos baixou ato fixando os novos preços a serem cobrados pelos condutores que operam êsse serviço de transporte turístico na Ilha de Paquetá, tendo em vista que as tarifas não sofreram qualquer alteração desde 1965.

O administrador regional fiscalizará a cobrança pela nova tabela e poderá retirar de circulação os veículos cujos proprietários não obedeçam às novas determinações.

A TABELA

É a seguinte a nova tabela: corrida para qualquer parte da ilha — NCr$ 2,00; aluguel por meia hora — NCr$ 10,00; aluguel por uma hora — NCr$ 15,00; por volume transportado, que não exceda as dimensões de 1 m2 — NCr$ 0,15.

Sargento da PM baleou um colega da Marinha

Chamado para intervir num caso em que uma pessoa espancava dois menores, o sargento do 6.º Batalhão da PMRJ, Israel Francisco da Costa (branco, casado, 39 anos, Rua Piauí, 368 — Gramacho), acabou por desentender-se com o 3.º sargento da Marinha, Ezequias Teodoro de Oliveira (branco, casado, 35 anos, Rua Flamengo, 90 — Vilar dos Teles) e com êle brigou, tendo o segundo sacado de uma arma. Ao final Ezequias saiu baleado com o próprio revólver.

Israel foi autuado pelo subdelegado e após removido para o 6.º Batalhão da Polícia Militar.

COMO FOI

Israel estava lotado na subdelegacia de Vilar dos Teles e, segundo seu depoimento, foi chamado por populares para interceder a favor de dois menores que estavam sendo espancados por um homem. Dirigindo-se ao local deparou com Ezequias e como não o conhecia exigiu seus documentos depois de acabar com a cena de espancamento. Ezequias não atendeu e passou a desacatá-lo e sacou da arma fazendo dois disparos, mas nenhum acertou.

Em seguida atracaram-se e ainda segundo Israel, durante a luta tentou desarmar Ezequiel ocasião em que a arma disparou pela terceira vez, atingindo o outro na barriga.

A vítima em estado grave foi removida para o HGV ali ficando internada. As autoridades policiais da localidade continuam diligenciando sôbre o fato.

Pagamento dos servidores fluminenses

A Secretaria de Finanças do Estado do Rio marcou para amanhã o início do pagamento dos servidores públicos. De acôrdo com a tabela o pagamento será efetuado até o dia 17.

Por outro lado, a Secretaria alertou mais uma vez aos funcionários, de renda igual ou superior a NCr$ 3.500 cruzeiros, no exercício anterior, para que regularizem sua situação perante o impôsto de renda, pois caso contrário sofrerão a suspensão do pagamento a partir de outubro. O prazo para a declaração termina no dia 30 de setembro.

Oficinas em cinco colégios

O governador Negrão de Lima vai inaugurar entre os dias 10 e 30 de setembro, as oficinas em cinco colégios, além de instalar, também em tôdas, o Conselho Comunitário da Escola.

É o seguinte o programa de inaugurações, elaborado pelo Secretário de Educação, Gonzaga da Gama Filho: dia 10, da Unidade Integrada Lourenço Filho, na Praça Xavier de Brito; dia 24, no Colégio Martin Luther King, e dia 30, na Escola Ernâni Cardoso, em Pedro Miguel, Colégio Professor Daltre Santos, na Rua Cel. Tamarindo, 2.846, em Bangu; e Colégio Tomé de Sousa, na Rua Ialta, 60, em Senador Camará.

Semana da Pátria tem conferência no TC/GB

Dentro das comemorações da Semana da Pátria e como parte integrante do programa oficial organizado pelo govêrno da Guanabara, o ministro Luís Gama Filho, presidente do Tribunal de Contas do Estado, na próxima têrça-feira, às 17 horas, pronunciará uma conferência abordando o tema As Fôrças Armadas na Comunidade Nacional.

A cerimônia será realizada no auditório do TC, na Praça da República, 70, 11º andar, devendo contar com a presença dos ministros do Exército, Marinha, Aeronáutica, Transportes, do comandante do I Exército, do governador do Estado, presidentes do Tribunal de Justiça e Assembléia Legislativa, entre outras autoridades. A solenidade será um dos pontos principais do programa preparado pelo govêrno da Guanabara para as comemorações da Semana da Pátria, no ano corrente.

IPF sem burocracia

Não obstante seja de cinco dias o prazo normal para a entrega dos documentos solicitados ao Instituto Pereira Faustino, de Niterói, a desburocratização dos serviços levada a efeito em boa hora pelo atual diretor, sr. Wilson Cota, permite que grande número de vêzes as partes sejam atendidas em 48 e até em 24 horas.

Um perfeito trabalho de equipe empreendido no IPF, com os funcionários não medindo sacrifícios e com o próprio diretor trabalhando 12 horas a fio diàriamente, é que permite ao público receber em tempo sua carteira, de identidade, fôlha corrida ou atestado de bons antecedentes. O IPF, segundo nos declarou seu diretor, cumpre assim as determinações do secretário de Segurança general Sículo Perlingeiro, no sentido de que aquêle Departamento dê ao povo tôda a assistência possível.

Providência inaugura sua barraca

Na próxima têrça-feira, às 17h, será inaugurada, à beira da Lagoa Rodrigo de Freitas, a Barraca da Direção da Feira da Providência. Na oportunidade, a direção executiva prestará homenagem à imprensa em geral, testemunhando-lhe seus agradecimentos pela colaboração que vem prestando à promoção.

Da parte do diretor, mons. Francisco Ferreira Pinto, LD recebeu especial convite.

Nôvo Batalhão da Polícia será inaugurado dia 3

Dia 3, estará sendo inaugurado o Batalhão Luís Alves de Lima e Silva, situado na Estrada do Jequiá, 518 no Zumbi, Ilha do Governador. O general-de-brigada comandante Geral da Polícia Militar do Estado da Guanabara convida oficiais das Fôrças Armadas para aquela inauguração que faz parte das comemorações da "Semana da Pátria" e comunica que o uniforme para militares é o do dia e civis, o de passeio completo.

Russos vão curar câncer com pistola

GORKI — UNIÃO SOVIÉTICA, 30 (FP) — O dr. Nikolai Ykhhontov de Gorki inventou uma "pistola" para tratar tumores cancerosos, afirmou a agência Novosti.

Três assaltam açougue

O português José Alves Filho, proprietário de um açougue, localizado à Rua Siriei, 407, em Marechal Hermes, não pôde esboçar qualquer reação, ante os revólveres que três assaltantes lhe apontavam, ontem, pouco depois das 9 horas da manhã, quando o estabelecimento estava sem fregueses. Os três vasculharam as gavetas e os bolsos de José, levando a quantia de 250 cruzeiros novos.

A vítima compareceu à 30ª DP e informou que os três eram jovens e estavam bem vestidos. José ainda conseguiu anotar a placa do carro — GB 12-99-68 — estacionado pelos marginais na frente do açougue e utilizado para a fuga. Posteriormente, a delegacia foi informada de que o veículo havia sido roubado na jurisdição da 17ª DP.

RJ-URGENTE

Duílio Grieco

Funcionalismo estadual começa a receber amanhã

Ao informar que será amanhã o início do pagamento do funcionalismo público estadual, a Secretaria das Finanças do Estado do Rio anunciou que todo servidor que tenha percebido, no exercício financeiro de 1968, rendimento igual ou superior a NCr$ 3.500,00 deverá comprovar, em setembro, junto às divresas repartições abonadoras, que fêz declaração de rendas.

Esclarece, ainda, a Secretaria, que quem deixar de cumprir a exigência terá seu pagamento sustado a partir de outubro. O pagamento nas zonas não mecanizadas começará no dia 2, têrça-feira.

De tudo e de todos

O Banco do Estado informou à Secretaria das Finanças que concluiu dentro do prazo legal a distribuição do Fundo de Participação do ICM às Prefeituras Municipais Foram distribuídos equivalentes aos períodos de 26 de julho a 10 de agôsto NCr$ 4.359.568,82, obedecidos os percentuais estabelecidos.

★ A montagem do "stand" da Agência Fluminense de Informações/Imprensa Oficial foi a primeira a ser concluída no recinto da II Exposição Nacional Agropecuária e Industrial no Estado do Rio, que será aberta, festivamente, hoje, às 16 horas pelo governador Jeremias Fontes, com a presença de outras altas autoridades federais e estaduais.

★ A Secretaria de Águas e Saneamento do Estado do Rio está executando, em ritmo acelerado, as obras de construção da nova linha adutora de Angra dos Reis, numa extensão de 16 quilômetros aproximadamente, obra em que o govêrno Jeremias Fontes investirá cêrca de um bilhão de cruzeiros antigos e que resolverá definitivamente, os problemas de abastecimento de água do município.

★ O Departamento de Ensino Médio e Superior, da Secretaria de Educação e Cultura, abrirá, nos próximos dias, concurso de remoção para professores do ensino médio do Estado do Rio, em diversos estabelecimentos oficiais de vinte municípios fluminenses, havendo um total de 277 vagas.

★ O recolhimento e a interpretação sistemática dos dados relativos à infra-estrutura do ensino público no Estado do Rio integram o esquema de utilização da estatística como poderosa arma para o trabalho que o professor Geraldo Bezerra de Meneses está realizando na Secretaria de Educação, com vistas a melhores resultados tanto qualitativos como quantitativos das atividades governamentais no setor.

★ Visando à análise de atendimento aos excepcionais fluminenses e considerando a necessidade de manter a comunidade esclarecida e informada sôbre a problemática, a Sociedade Pestalozzi do Estado do Rio e o Lins Clube Niterói-Fonseca estão realizando concurso de monografias, lançado durante o III Encontro Fluminense para o Estudo do Excepcional.

JUIZO DE DIREITO DA 1ª VARA DE FAMILIA DO ESTADO DA GUANABARA

Edital de Intimação e Citação de Dulcinéia da Silva, pelo prazo de 30 dias, em lugar incerto e não sabido:

O DOUTOR PAULO MALTA FERRAZ, JUIZ DE DIREITO DA PRIMEIRA VARA DE FAMILIA DO ESTADO DA GUANABARA

FAZ SABER a todos que o presente edital virem ou dêle conhecimento tiverem, especialmente Dulcinéia da Silva, que por êste Juízo e Cartório se processam os autos de Ação Ord. de Desquite em que é autor Sebastião Barbosa da Silva, nos quais alega o autor, em resumo, que se casou em 0-11-58, havendo sempre total incompatibilidade de gênios, vivendo ambos em constantes atritos; que em 4 de março do corrente ano, após ser vista em colóquio amoroso com pessoa não identificada, a autora abandonou o lar conjugal, indo residir provàvelmente com outro homem, em lugar incerto e não sabido, não obstante todos os esforços empregados pelo autor não foi possível a sua localização. O pedido do autor está devidamente amparado pelos arts 326, 317, n.º 322 e 324 do Código Civil. O presente edital aqui publicado em resumo, o foi feito na íntegra através do Diário Oficial de 15-8-69, às fls. 13.083. — A audiência de conciliação está marcada para o próximo dia 16 de setembro às 13 horas, ficando ciente a aut, digo a ré que desta data correrá seu prazo de dez dias para a contestação, sob pena de revelia. A sede dêste Juízo está localizada na Avenida Erasmo Braga, 115-3.º andar. — Dado e passado nesta cidade do Rio de Janeiro, aos vinte e oito de agôsto de 1969. Eu, **Oswaldo Moreira Vidal**, Escrivão Substituto, subscrevo.

(as.) Paulo Malta Ferraz-Juiz".

(PJ 11957)

JUIZO DE DIREITO DA PRIMEIRA VARA CIVEL
RIO DE JANEIRO — ESTADO DA GUANABARA
AVENIDA ERASMO BRAGA Nº 115 — 2. ANDAR

EDITAL de citação do Espólio de Altino Leocádio Ferreira, na pessoa de seu inventariante legal.

NA FORMA ABAIXO

O DOUTOR FLAVIO NUNES MAGALHAES, JUIZ SUBSTITUTO EM EXERCICIO DA PRIMEIRA VARA CIVEL DA CIDADE DO RIO DE JANEIRO — ESTADO DA GUANABARA

FAZ SABER ao que o presente edital ou dêle conhecimento tiverem que, pelo presente cita o Espólio de Altino Leocádio Ferreira, na pessoa de seu inventariante legal, que se encontra em lugar incerto não sabido com o prazo de 20 dias para responder aos têrmos da ação ordinária que se processa neste Juízo movida pela Firma — A Pedra Angular Ltda., sob pena de revelia, digo, com sede na Estrada Guandu do Sapê n.º 35-B, sob pena de revelia, no prazo legal, que correrá em cartório após a terminação do prazo do edital, nos têrmos e de acôrdo com a petição e despachos a seguir transcritos: Petição de fls. 2. — Exmo Sr. Dr. Juiz de Direito da 1ª Vara Cível A Pedra Angular Ltda., firma com sede na Estrada Guandu do Sapê n.º 35-B, constituída por escritura púl. digo, pública de 6 de setembro de 1927, aditada e ratificada em 31 de maio de 1928, alterada por instrumento particular de 18 de oub digo outubro de 1948 com tôdas as alterações arquivadas na repartição competente, sob os nºs. 107 958 119 245 e 26 252, por despachos de 3 de outubro de 1927 2 de março de 1931 e 20 de oubub, digo outubro de 1927 2 de março de 1931 e 20 de oub, digo, outubro de 1948, devidamente representada por seu sócio-gerente, Ruy Coelho Pereira brasileiro, casado arquiteto, residente na rua Eng Gama Lôbo n.º 90, neste estado, e este, por seus advogados, conforme procuração constante da anexa notificação, que fica fazendo parte integrante do presente pedido vem propor ação ordinária rescisória contra o Espólio de Altino Leocádio Ferreira, nas pessoas de sua viúva, presumível inventariante e filhos herdeiros, digo herdeiros, Sra. Luzia da Paixão Ferreira, brasileira, viúva, residente na rua Manoel Duarte nº 571 casa 2 em Mesquita, e os filhos Jorge Leocádio Ferreira e Elzaira Leocádio Ferreira, cujas qualificações a requerente desconhece, pelos motivos que passa a expor. I — A requerente prometeu vender os requeridos, o lote 29 da quadra VII da rua Projetada D no bairro A Pedra Angular constante do projeto aprovado pela Prefeitura do Antigo Distrito Federal sob o n.º 30 443 na freguesia de Campo Grande, Bairro A Pedra Angular, nesta cidade, situado na rua Projetada D, do lado impar, distando 20,80 metros da esquina formada por esta rua e a rua Projetada I, lado par, medindo 12,00 ms de frente, 12,00 ms nos fundos confrontant, digo confrontando com o lote 2 e pelo lado direito 25,00 ms confrontando com o lote 28 e pelo esquerdo 25,00 ms confrontando com os lotes 30 e 31, sendo os lotes confrontantes da mesma quadra e de propriedade da outorgante promitente vendedora. Convencionou-se o preço certo de NCr$ 156,00 (cento e cinqüenta e seis cruzeiros novos), para ser pago por meio de 120 prestações mensais e sucessivas II — O requerido deixou de honrar o seu compromisso, pagando trinta e sete (37) prestações estando em débito com oitenta e três (83) prestações, que perfazem o total de NCr$ 107,90 (cento e sete cruzeiros novos e noventa centavos), quantia a que se somarão os encargos legais III — A cláusula 3.ª do instrumento público prescritua que: a falta de pagamento de três prestações mensais consecutivas, acarretará a rescisão dêste contrato, independente de qualquer aviso ou notificação judicial ou extra-judicial, perdendo o promitente comprador, em benefício da outorgante tôdas as quantias pagas por contas do preço ajustado a título de aluguel, uso, gôzo e compensação" A presente cláusula é clara e precisa mas mesmos assim requerente promoveu a notificação do requerido, para que fôsse pago o débito no prazo de dez (10) dias. O prazo quer a esposa do extinto Altino Leocádio Ferreira os seus filhos, como faz requerer a rescisão da promessa de compra e venda lavrada no livro 1511, fls 23v do 17º Ofício de Notas, perdendo o requerido tôdas e quaisquer digo quaisquer benfeitorias existentes no lote, em favor da requerente, sem direito algum de retenção, na forma da cláusula 3.ª do anexo instrumento público, sendo ainda o réu condenado nas custas processuais e honorários advocatícios. Protesta por depoimento pessoal, pena de confissão e ainda, por prova testemunhal. Dá à presente o valor de NCr$ 156,00 Têrmos em que P. Deferimento. Rio de Janeiro, 11 de abril de 1969. (as) Airton de Oliveira Pinto. Despacho: A. citem-se. Rio 15 de abril de 1969 (as) João João Francisco Gonalves Netto Juiz Substituto. ....
.... Petição de fls 25 ....
Exmo Sr Dr Juiz de Direito da 1.ª Vara Cível A Pedra Angular Ltda., nos autos da ação ordinária Rescisória que move contra Altino Leocádio Ferreira ou seu espólio e herdeiros, tendo em vista a certidão do Sr. Oficial de Justiça que declarou estar a espôsa do réu residindo do estado do rio, digo, Estado do Rio, em Mesquita, sem precisar a rua ou mesmo o bairro em que resida a espôsa do réu, vem requerer a V. Exa. se digne de expedir editais para citação do presumido Espólio Têrmos em que, P. Deferimento Rio de Janeiro, 11 de julho de 1969. (as) Airton de Oliveira Pinto Despacho: J. Sim, em têrmos. Expeçam-se editais. Prazo de 20 dias Rio, 14 de julho de 1969. (as) Flávio Nunes Magalhães Juiz Substituto. .... E, para que chegue, digo, chegue ao conhecimento dos interessados, e de futuro, não possam alegar ignorância, expedi o presente e outros iguais, que serão publicados e afixados na forma da lei. Dado e passado nesta cidade do Rio de Janeiro, Estado da Guanabara aos vinte e três dias do mês de julho do ano de mil novecentos e sessenta e nove. Eu, Sidney Marrello, escrevente juramentado, datilografei. E eu, Walter Neno Rosa, escrivão subscrevo (as) Dr. Flávio Nunes Magalhães, Juiz Substituto.

Está conforme, o escrivão

Alcebíades Varela de Carvalho

Revalidado com o prazo de 20 dias.

Rio, 28 de agôsto de 1969 — *Alcebíades Varela de Carvalho*. O Escrivão.

(PJ-11959)

CBD PROIBIU O TELEVISAMENTO DO JÔGO — Atendendo determinação da FIFA e a imposição dos paraguaios que desejavam participar da taxa cobrada para televisamento do jôgo Brasil x Paraguai, a CBD proibiu que houvesse a transmissão. Assim, só o vídeo-tape será apresentado logo após o término da partida.

Como esta criança, o Brasil inteiro estará hoje torcendo por uma vitória da seleção de João Saldanha sôbre os paraguaios

SE A CANOA NÃO VIRAR, OLÊ, OLÁ, "FERAS" VÃO LÁ!

A partir das 16 horas de hoje, o povo brasileiro começará a viver as emoções da sensacional partida deciva nas eliminatórias do Mundial de 70, entre Brasil e Paraguai, líder e vice-líder do grupo 11, com os brasileiros confiantes numa grande apresentação e seus adversários, anunciando um triunfo esta tarde, forçando desta maneira uma terceira partida entre as duas seleções para apontar o classificado. A seleção brasileira lutará apenas por um empate, enqunto os paraguaios necessitam de uma vitória para poderem manter as esperanças reais da viagem ao México. Na arbitragem funcionará o trio uruguaio comandado por Ramon Barreto que será auxiliado por Otero e Rojas.

DELIRIO

Os brasileiros receberão os paraguaios de braços abertos, sem mágoas em ressentimento, como prova de amadurecimento que o nosso povo já alcançou nas disputas internacionais. A preocupação é geral, por isto o Maracanã, hoje, vai estabelecer nôvo recorde nacional de renda e possivelmente do público. Esta tarde, quando brasileiros e paraguaios entrarem em gramado carregando as bandeiras dos dois Países, o delírio popular será o grito de alegria que os jogadores da seleção verde e amarelo receberão para **engolir** a seleção guarani, com muitos gols, querendo Deus, e o futebol que sabemos jogar. Antes, durante e depois do jôgo, nessa seleção tratará de mandar "aquêle abraço" ao povo paraguaio, segundo os homens da CBD.

BRASILEIROS

O treinador João Saldanha voltou a informar que os brasileiros não têm problema algum para esta partida, apesar da contusão de Rildo, que passou no teste, mas sòmente no vestiário saberá se joga ou não, pois Everaldo treinou muito bem e deixou o técnico para decidir quem começará o jôgo, pois acredita Saldanha que Rildo apressou muito seu restabelecimento e isto poderá ser desagradável para a seleção e para o próprio jogador. Nas demais posições jogarão os mesmos de sempre, dentro do mesmo sistema que vem utilizando o treinador, que não pensa em reves. O ambiente é dos melhores na concentração e quanto a entrada de Sesa no time guarani, os brasileiros não levaram em conta principalmente Pelé que informou que outros pontos mais difíceis terão pela frente. Quanto ao movimento de goleada ou olé, podemos informar que nada disso existe no reduto brasileiro, onde os jogadores informam que até mesmo uma vitória de 1 a 0 para nós, será um grande resultado.

PARAGUAIOS

"A multidão fantástica que iremos ver hoje, talvez deixe meus jogadores nervosos no início do jôgo", disse o treinador José Maria Rodrigues, que continuou afirmando "minha equipe veio para vencer o Brasil, mas ainda não pensei no local da terceira partida entre as duas seleções, pois sòmente no regresso para o hotel poderei informar aos meus diretores, apesar de saber que o time brasileiro é forte candidato ao título mundial, mas isto, não desanima meus jogadores que com isto, terão maior motivação neste jôgo". Alcides Sesa revelação guarani, terá missão importante hoje, ficando Arruas no banco do reservas; o goleiro Aguillera passou no teste e jogará, enquanto Molina, que também passou no teste, sòmente minutos antes do jôgo saberá se começará a partida, pois em caso contrário, Enciso será seu substituto.

River Plate volta de excursão pela Europa

Passou em trânsito pelo aeropôrto do Galeão, procedente da Itália, com destino a Buenos Aires, a delegação do River Plate composta de 17 jogadores, chefiados pelo sr. Roberto Russo, que declarou ter realizado uma temporada de 40 dias, nas cidade de Nova Iorque, Montreal, Telavive, Madri e Nápoles fazendo um total de sete partidas.

O sr. Roberto Russo informou que no torneio quadrangular, o Corintians sagrou-se campeão, tendo obtido o "Troféu de Málaga" e os resultados em geral, foram de 3 empates, 4 vitórias e uma derrota.

LUTA DEMOCRÁTICA NOS ESPORTES

SELEÇÕES

BRASIL — Félix, Carlos Alberto, Djalma Dias, Joel, Rildo (ou Everaldo); Piazza e Gérson; Jairzinho, Tostão, Pelé e Edu.

PARAGUAI — Aguillera, Molinas (ou Enciso), Bobadilho, Sérgio Rojas, Mendonza, Pablo Rojas e Colman, Valdez, Martinez, Sosa e Gimenez.

Sensação também em B. Aires

Embora os peruanos desejassem atuar no belo Estádio de Nuñes, campo do River Plate, que tem capacidade para 100 mil espectadores, o jôgo de hoje, entre Argentina x Peru, será mesmo no conhecido estádio "La Bombonera" da Boca Junior, cuja lotação é de 60 mil pessoas. O temor dos peruanos reside no fato das arquibancadas, que dão a impressão de muita proximidade do gramado.

TUDO PRONTO

Os treinadores Adolfo Pederneras e José Varacka já definiram a formação dos argentinos para hoje, que atuarão no sistema extremamente ofensivo, para liquidar o adversário logo de saída, pois os argentinos necessitam de gols para influir numa decisão posterior neste grupo. Desta maneira a equipe argentina formará com: Cejas, Gallo, Perfumo, Alberchi e Marzolini; Rulli e Pachamé; Marcos, Brindisi Yazalde, e Tarabini.

Pelo lado peruano, o treinador brasileiro Didi também já definiu sua formação para esta tarde e espera um resultado satisfatório, apesar de saber que esta partida será difícil, pois seus adversários lutam desesperadamente por uma vitória para não perderem a oportunidade de uma decisão extra. A esquadra peruana deverá alinhar com: Rubinos, Campos, Chumpitaz, Delatorre e Risco; Chale, Cruzado e Gubillas, Baylon, Perico Leon e Ramirez.

Wilson Piazza, Tostão, Pelé e Djalma Dias, craques da seleção nacional que hoje terá difícil compromisso no rumo da classificação da Copa do Mundo

Pelos juvenis

A sexta rodada do certame juvenil, apresentou entre si os seguintes resultados:

Vasco 2 x Bangu 1
Flamengo 0 x Botafogo 1
América 1 x Olaria ...
Fluminense 3 x Madureira 1
S. Cristóvão 0 x Bonsucesso ...
Campo Grande 2 x Portuguêsa 1

Japonêsas enfrentam Flu, hoje

As campeãs de voleibol do Japão, que já percorreram quase todo o mundo e classificada como uma das melhores equipes de volei composta de funcionários da fábrica de máquinas fotográficas Yashica, chegaram na manhã de hoje ao Rio para estrear hoje, no Fluminense às 21 horas contra aquêle clube.

A delegação é constituída de três dirigentes, Hiroshi Fukuyama, Takeshi Tsunoda e Nobuhir Imai, a técnica senhorita Masayo Nismi e as atletas Toyoko Iwahara, Sonomi Sakai, Aiko Onozawa, Meiko Hama, Toyoko Takeshit, Sadako Niibe, Fumie Matsushita Etauko Hayami, Nokiro Kimura, Horeko Jinnouchi, Mano Yokono, Katsuko Koda, Hiroko Nenibura. As idades variam entre 15 e 24 anos, e alturas 1,77 e 180 metros.

O programa para as atletas começarão a partir de hoje quando se exibirão contra o Fluminense, na quadra do Canto do Rio, depois seguirão para Juiz de Fora e em seguida, farão várias partidas em cidades de Minas Gerais, do Estado do Paraná, de São Paulo, Santa Catarina e voltarão ao Rio para, dia 20 de setembro viajar a Lima e depois Los Angeles.

Foram recebidas no Aeroporto pelo ... da Confederação ... de Volei, sr. Antônio de ... Silva e pelo diretor do departamento de volei do Fluminense, sr. José Gil Carneiro de Mendonça. Ficarão hospedadas no Hotel Castro Alves.

Recorde de público também poderá cair

Estão completamente esgotados os ingressos de arquibancadas para a partida de hoje, no Maracanã, restando sòmente para venda, 35 mil gerais e 2 mil ingressos para militares, que começarão a ser vendidos às 9h, nos 10 guichês da ADEG, no próprio estádio. O jôgo Brasil x Paraguai, já rendeu cêrca de um bilhão e 80 milhões. No caso de serem vendidos todos os ingressos, inclusive para os 800 concessionários, a renda de hoje chegará a .... NCr$ 1.192.781,00, recorde absoluto no Brasil. Quanto a público, segundo os dirigentes da ADEG, poderá ser batido também o recorde, que pertence a partida Brasil x Uruguai e que não chegou a ser calculado oficialmente, mas os entendidos afirmam que alcançou a 200 mil pessoas. Para hoje, o Maracanã receberá, esta tarde, 192.781 espectadores, fora os ingressos graciosos, que farão ultrapassar aquele número.

As campeãs japonêsas de voleibol, no Galeão

"Praianinha" e o Conhaque de Alcatrão de São João da Barra apresentam

BASQUETEBOL EM FOCO

Nóli Coutinho

★ RECORDAR E VIVER — Nossa atividade oficial no basquetebol começou a 2 de setembro de 944, apitando Grajaú TC x Tijuca, pelo campeonato da terceira divisão e posteriormente denominado aspirantes. O cotejo foi efetivado na antiga quadra de saibro do Grajaú, começando às 17h15min e terminando às 18h e 2min.

★ GRAJAÚ VENCEU por 21 a 11 (marcador normal da época) depois de liderar o primeiro tempo por 9x1.

★ QUEM JOGOU — Naquele inesquecível cotejo, para nós, o Grajaú venceu com: Alvaro, o cestinha, com 9 pontos; Geraldo Repold (2), Guilhinha (4), Zé Luis (4), Romano (2) e J. Barros, sem marcar. ★ Tijuca perdeu com: Espadinha (6), Sêco (4, Paranhos (1) e Tiberio, Saad, Capanema que não marcaram.

★ AUTORIDADES que funcionaram no prélio que marcou o início de nossa carteira no basquetebol: juízes: Vitor Castel Ruiz e Nóli Coutinho; cronometrista: José Guió, hoje nosso confrade de A Notícia, e apontador: Armando Coelho.

★ V — NAE — Começará hoje em Campinas a V — NAE, com basquete, e outros esportes, e a presença do Colégio Naval (Angra dos Reis), Escola de Cadetes do Ar (Barbacena) e Escola de Cadetes do Exército (Campinas).

★ DETALHES — Os jogos serão realizados nos ginásios do Taquaral e do Tênis de Campinas. Na equipe dos futuros aviadores atua Gaminha, ex-campeão infanto pelo Vasco, em 66 e ainda vinculado a São Januário, onde jogará em 70.

Futebol Amador

Almir Leite

Jornada de sensação nos veteranos

Nova jornada de sensação terá o público suburbano na manhã de hoje, quando será realizada mais uma rodada do VI Campeonato de Veteranos, promoção que vem empolgando os veterdosistas. A rodada de hoje tem a seguinte programação: Série A — São Cristóvão x Confiança (F. de Melo); C. Universitário x Sampaio (Ilha) e S. Barros x Cerâmica; Série B, Nacional x Anchieta (Camboatá); Ideal x Milionários (IBGE—Lucas) e a Aliança cidade folga, e Série C, Fazenda x Pavunense (S. João de Meriti) e AA Sunab x Brasil Nôvo (Bangu), folgando o B. Rôde. Fixada do TDD para a próxima reunião, quarta-feira, às 19h na Avenida Rio Branco, 181, 8º andar: Jorge Fernando (S. Barros), artigos 108 e 110 CBDF; Nélson Cardoso dos Santos (Pavunense), art. 114 CBDF, e na partida Nacional x Milionários a Auditoria, tendo uma série de irregularidades, pede a anulação da partida, e indispensável abertura de inquérito para apuração dos fatos e aplicação de sanções para os responsáveis. Parabéns ao Ideal que recebeu medalha de honra ao mérito das casas Moreira Leite.

ESPETACULAR O TREINO DAS SELEÇÕES — Durante oitenta minutos estiveram em ação as seleções amadora e juvenis, realizando um treino espetacular com os juvenis exigindo muito dos amadores que triunfaram por 1x0, gol de Pastel no primeiro tempo. Os times atuaram assim: Amadores: Reginaldo — Hélio — M. César — Picolé e Moisio — Biel (João Gomes) e Darlem — Ricardo — Puscas — Pastel e Darci. Juvenis — Juca — Albino — Alberto — Marcos e Plínio — Tuca — Zé Antônio e Maurício — Washington — Damian e Samarone (Carlinhos). Zezinho e Flávio esperam realizar nôvo treino quarta-feira, enquanto a seleção de amadores orientada por Décio Leal e supervisionada por Diamantino, deverá embarcar sexta-feira, às 23 horas para Natividade, sendo que todos os detalhes serão acertados na reunião de quinta-feira, às 18 horas com a participação dos jogadores no DA.

Saldanha, muita categoria e a fleuma em pessoa, tem sabido dirigir a nossa seleção. Hoje êle e suas "feras" poderão deixar o Maracanã com "passaporte visado para o México", onde no próximo ano será disputada a Copa do Mundo.

LUTA DEMOCRATICA 2º Caderno

BRASIL ARMA O SALTO PARA O MÉXICO-70

Seleção de Saldanha pode deixar o Maracanã hoje com a classificação

Com a quebra de todos os recordes de rendas em jogos de futebol no Brasil, Brasil e Paraguai disputarão esta tarde no Maracanã sensacional match pelas eliminatórias da Copa do Mundo, quando um simples empate dará a classificação para a nossa representação. Todavia, as "feras" de João Saldanha querem a vitória. Não fazem por menos e o público que conseguir chegar até o local da partida verá muita garra, não só da parte dos brasileiros como dos adversários, os paraguaios.

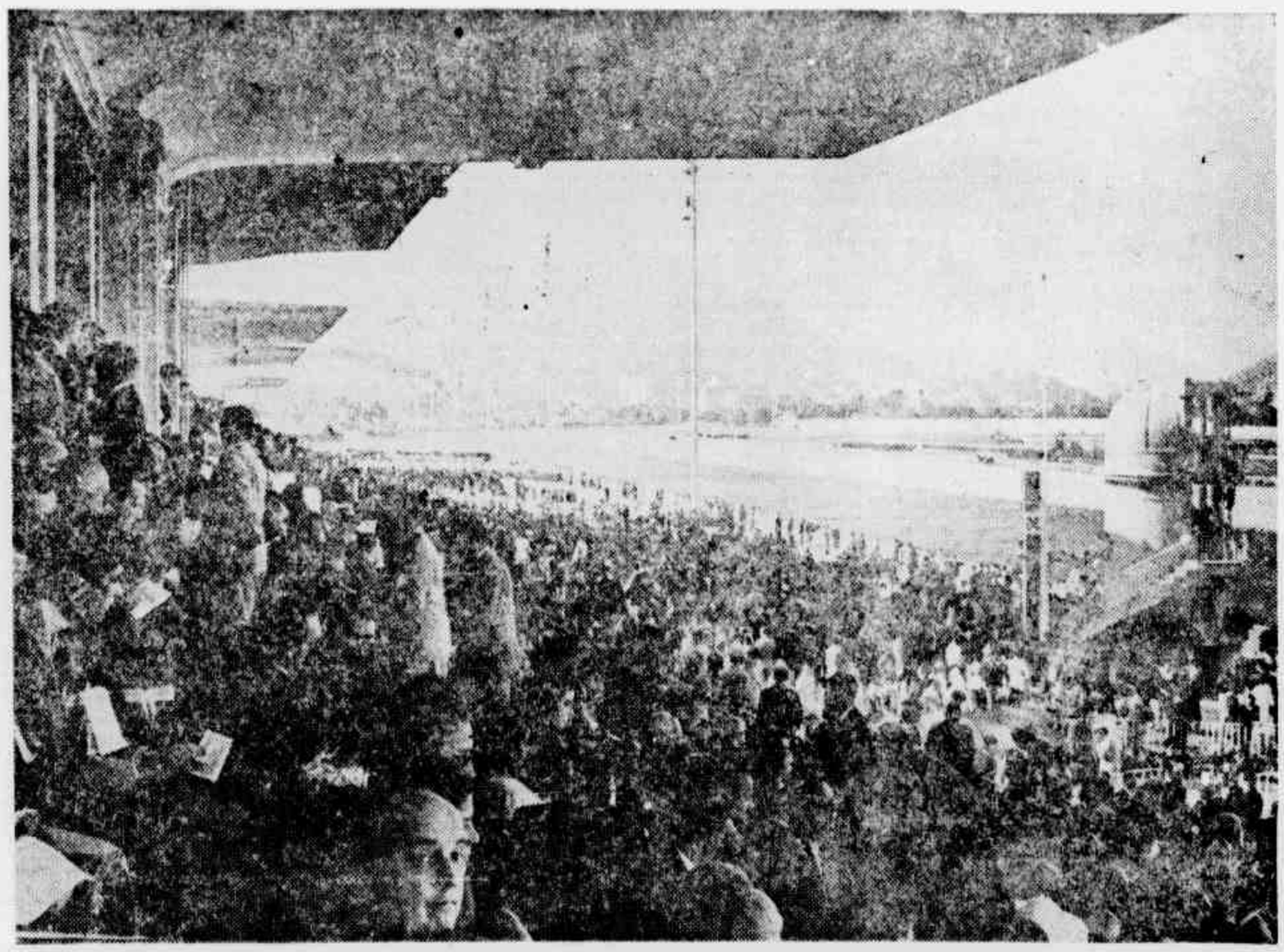

Irlanda com sol ou com chuva

Se o dia fôr de Sol, nada melhor para apreciar o ousado biquini de Irlanda Mora. Também se não tiver Sol, não tem importância não, porque Irlanda serve para esquentar... Moraram? A coisa é uma beldade do cinema mexicano e a foto é da Pelmex, exclusiva para a LUTA DEMOCRÁTICA. Irlanda manda aquêle abraço para todos vocês e pede que não esqueçam o seu amigo Clovis de Castro, na quarta página dêste caderno, com muito mais notícias sôbre o cinema

Festa magna do turfe empolga a Cidade

Espetáculo incomparável de beleza e emoção, com o desfile nervoso de aficionados e curiosos, cada qual desejando a vitória do seu favorito, repete-se, hoje, pela 37.ª vez, a disputa de um Grande Prêmio Brasil, que reúne os melhores parelheiros de corridas da América do Sul, e, nas pelouses, o que de maior realce possui a sociedade brasileira. No Hipódromo da Gávea, logo mais, espetáculo igual ao visto acima se repetirá, com milhares de torcedores empolgados com o desenrolar do sensacional páreo

ROTEIRO FEMININO

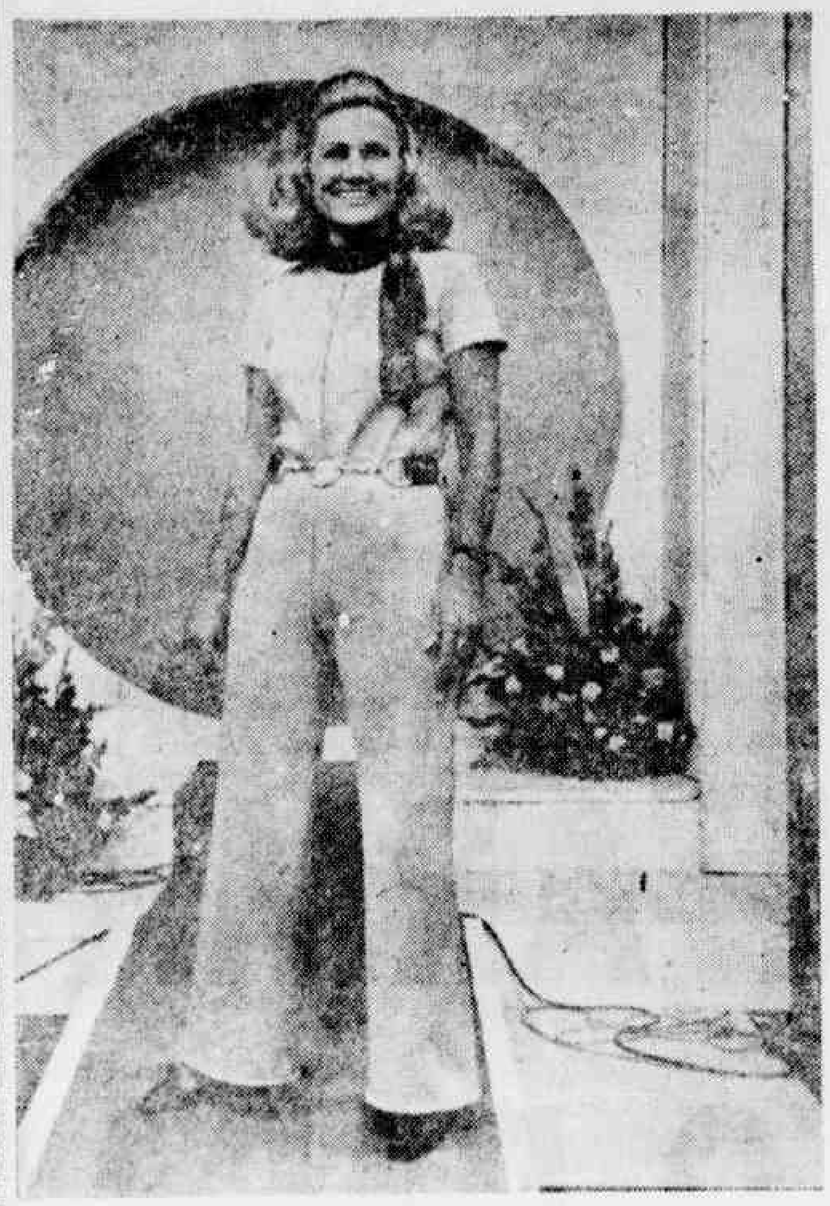

A presença de Aziza

Aziza, hoje, é presença no seu **ROTEIRO FEMININO**. Aziza Perlingeiro, que através do seu programa feminino transmitido aos sábados pelo canal 6, **Presença de Aziza**, tem encontro com tudo que se relacione com a mulher, visitando-nos, traz-nos uma graciosa sugestão. Ei-la, vestindo um **slack** inteiriço, todo em malha. Agasalhante e bastante prático, tem o decote batido e as mangas curtas e justas. Já a **pantalona** é ligeiramente **evasée**. As bainhas são **voile**. Este conjunto tem como seu "detalhe" um grande **eclair**. Aziza usa um gracioso **foulard** estampado, avivando o decote. Seu cinto é composto de argolas de metal, intercaladas.

Um banho bem temperado

A água por si só não limpa nem embeleza; assim sendo, damos aqui uma lista de ingredientes perfumados que provê as duas coisas.

Os esfregões não servem só para o banho. São igualmente úteis para envolver as compressas de beleza e servirão também como luva de massagem, a fim de estimular a circulação. Após o banho, esfregar com ela a pele ainda úmida, até que fique vermelha como um camarão. Começar com as coxas, em seguida com os braços e o resto do corpo — sempre esfregando em direção do coração. Nem todo mundo tem cesto de borracha para poder alcançar as costas com as mãos. Recorrer, nesse caso, a uma escôva de cabo. Sem ela você trabalhará tanto quanto uma luva luva para massagem.

O sabonete do tipo de pendurar não é só decorativo — é prático também e não desaparecerá dentro do seu banho se fôr graciosamente amarrado com uma fita. Quando juntar os sais de banho à água, adicione também um bocadinho de Lux ao perfume do pinho ou de qualquer outra planta aromática. Mergulhar um saquinho de pano com flor de alfazema ou sementes de funcho (erva-doce) em água fervente e aí deixá-lo durante cinco minutos. Juntar, em seguida, ao banho, o saquinho, assim como a água da infusão.

Os banhos de espuma amolecem a água e são esplêndidamente refrescantes. A espuma é sempre branca, mas você, ao contrário, poderá sentir-se verde como o mar ou azul-celeste... Se desejar sentir-se na sua banheira como um capitão em alto-mar, deverá você mesma temperar o seu banho quando a banheira estiver cheia e mergulhar então na alta maré! Se tiver o costume de tomar banhos freqüentes e demorados, deverá, ao menos duas vêzes por semana, massagear-se com algumas gôtas de óleo próprio para a pele. Tratar de maneira especial as partes mais duras, como o calcanhar e o cotovelo. O banho de leite também pode ser tomado com ou sem espuma. Não tomar a ducha depois do banho. Após o banho ricamente nutriente, passar em tôda a pele uma loção cremosa.

O banho é ótimo para a saúde. Principalmente se acompanhado de fricção com escôva ou qualquer outro meio apropriado. A luva faz do ato de enxugar-se uma cerimônia. E para os fãs dos sais de banho a escolha é a mais variada, entre os de delicada fragrância e essência de flôres.

Quem desejar dar à pele o toque das vitaminas, obterá bom resultado com o óleo de massagem. E sempre ao serviço da maciez da pele: uma série de emulsões corporais que emanarão o dia inteiro, ao seu redor, uma suave fragrância.

AELLE

Moda vai, moda vem

O inverno já se afastava, e vocês, leitoras, certamente, já estavam fazendo propósitos de uma temporada na praia. Mas, êle voltou, parando aqui no seu "Roteiro Feminino" para trazer-lhes estas sugestões: vestido e bota vazados em malharia de tecelagem igual na sua padronagem. Reparem na graciosa capa, estilo "pelerine". A outra sugestão traz de volta as antigas "camisas" de malha, que o vovô usava para dormir. Agora, ela é a moda de vocês, usada com botas de cano longo e gracioso chapèuzinho. Em primeiro plano, também, uma sugestão em malha losangular. Uma "graça", não acharam?

Laranjas

Se você vai preparar doces de laranjas da terra, facilite o serviço ralando as cascas verdes, ao invés de retirá-las com a faca. Para êsse trabalho, compre pequenos raladores "de calos" (são encontrados em farmácias e perfumarias): são excelentes e deixam as cascas brancas, lisas e perfeitas.

***

Ainda um conselho sôbre o preparo de laranjas da terra para doces. Assim que raladas, lave-as em água corrente e deixe-as inteiras de môlho em água fria por dois dias (troque a água várias vêzes por dia). Só então corte as frutas e retire a pôlpa, que por êste processo se desprenderá com a máxima facilidade.

Moda inglêsa para o Mundo ver

ALÔ, BOM TOM!

Alô, leitora?

Não deixe seu telefone chamar durante horas. Que isto poderá acabar por irritar aquêles que a procuram. Também, não correr feito uma desesperada. É bem possível que seja o seu namorado quem chame. E êle a sentirá ofegante como se estivesse louquinha à espera de um tlin-tlin, tão desejado.

Trotes? Jamais os passe. Denotam má educação e falta de consideração para com o próximo. Lembre-se: a pessoa que atender pode ser um doente do coração, a quem um simples susto poderá trazer serias conseqüências.

Se você discar um número errado, peça desculpas, diga o número com que desejava falar. Poderá assim verificar se houve realmente um engano ao discar ou se houve mudança de número.

Não deixe de ensinar sua empregada a atender dentro das regras de civilidade. É mister que elas digam que você não está, quando fôr o caso, antes da pessoa que chama dizer o seu nome. Lembre-se que há pessoas sensíveis e que poderão magoar-se.

Também de bom tom, é não demorar-se durante horas falando com alguém. O telefone, com algumas exceções, foi feito para comunicados, notícias . . .

. . . que pena, cortaram a ligação!

Estes modelos fazem parte da "coleção" que Ted Lapidus apresentou na FENIT criando-os especialmente para a grande parada da Moda, recentemente apresentada. O costureiro e figurinista inglês vem revolucionando todos os estilos, principalmente após o lançamento da "unisex". Mostrando uma moda bastante graciosa, trouxe-nos "japonas" com corte masculino, que devem ser usadas com meias bordadas, luvas e do mesmo tom. O vestido é inteiro, sendo a sua saia pregueada. Nêle, foi ... do tecido escocês ... para confeccionar as graciosas "barretes".

De metais

As peças de ouro ou prata ficam limpas e brilhantes se esfregadas com bicabornato de sódio e flanela.

Objetos de cobre são limpos com vinagre, limão e sal.

Mantenha suas jóias de brilhantes sempre limpas e reluzentes pondo-as de môlho em amoníaco líquido por aproximadamente meia hora, lave-as depois com uma escovinha de pelos macios, sabão e água corrente.

O carbonato de magnésio é co é excelente para dar lustro aos galões dourados e prateados. Aplica-se com uma escôva de unhas e termina-se com outra escôva perfeitamente limpa e sêca.

O melhor para limpar ornamentos de ferro fundido é usar um pincel que, com facilidade retirará o pó de todos os interstícios.

Os talheres só devem ser guardados depois de lavados e bem enxutos para que não se oxidem.

Cabelos para trás moda "pra frente"

Esta sugestão que o seu ROTEIRO FEMININO, hoje, apresenta tem a assinatura de Pattrick Ales, mestre visagista francês. Usando pequeno **aplique** prêso à nuca, obteve efeito surpreendente. Você, leitora amiga, também poderá usar o mesmo estilo com aquela meia-peruca diária. Encaracolada, ela estará fixada por um pequeno coque. Os cabelos naturais são colocados para trás, completamente lisos. O grande segrêdo, é a coloração, que segundo Patrick Ales, não deve prender-se a um só tom. As mechas, dão aquela luminosidade, quando eriçadas. Para a noite, você poderá usar uma fivela de **strass**, trazendo requinte aos seus cabelos.

COMER É BOM

PERNIL COM MAÇÃS

Ingredientes: 1 pernil; 1 cebola das grandes, ralada; 3 dentes de alho socados; 1 garrafa de vinho branco sêco; 1 copo de vinagre; 1 colherinha de pimenta-do-reino; fôlhas de louro; 1 pitada de noz-moscada ralada; maçãs.

Maneira de fazer: Lave muito bem o pernil e deixe-o durante uma hora de môlho em água fria. Prepare uma vinha-d'alhos com o vinho e todos os temperos. Ponha o pernil em uma assadeira e cubra-o com a vinha-d'alhos. Deixe de um dia para o outro e vire o pernil de quando em quando para que tome gôsto. Depois, leve-o ao forno até que fique bem macio e corado. Quando o pernil estiver quase macio, ponha na assadeira as maçãs com as cascas, tendo o cuidado de retirar as sementes com a ponta de uma faca. Enquanto estiver assando, regue o pernil, freqüentemente, com o môlho da assadeira. Depois de pronto, coloque em uma travessa bem espaçosa. Enfeite o ôsso com papel prateado repicado. Ponha as maçãs assadas em volta e sirva o môlho numa molheira à parte.

LOMBO DE PORCO COM ABACAXI

Ingredientes: 1 lombo; 1 abacaxi; cebola ralada; alho socado; fôlhas de louro; 1 copo bem cheio de vinho branco (sêco, de preferência; 3 colheres de vinagre; pimenta e sal.

Maneira de fazer: Prepare uma vinha-d'alhos com o vinho e todos os temperos. Deixe o lombo, de véspera, nesta vinha-d'alhos. No dia seguinte, com uma faca bem afiada, corte o lombo em fatias de um dedo mais ou menos, mas sem separá-las completamente. Deixe as fatias do lombo unidas umas às outras no fim. Entre uma fatia e outra ponha uma fatia fina de abacaxi. Segure com palitos para que não abra ao assar. Regue com um pouco de manteiga derretida. Coe a vinha-d'alhos. Leve ao fôrno tendo o cuidado de regar o lombo de vez em quando, com o môlho que se forma na assadeira. Sirva com uma farofinha feita de manteiga, sal e farinha-de-rôsco.

TAÇAS DE CASTANHAS

Ingredientes: 1 quilo de castanhas; 1 xícara de açúcar; 1 copo de leite; 150 gramas de nozes moídas; algumas gôtas de essência de baunilha e ameixas pretas sem caroço.

Maneira de fazer: Cozinhe as castanhas, descasque-as e passe-as no liquidificador com o leite, a baunilha e o açúcar. Sirva bem gelado e em taças. Polvilhe com as nozes e enfeite com as ameixas pretas.

Dize-me teu signo, direi quem és...

Prof. Kaliban

Hoje: NÚBIA LAFAIETE

A cantora Núbia Lafaiete, ao lado do Professor Kaliban

NÚBIA LAFAIETE (Idenilda Araújo Alves). Cantora de rádio e de televisão. Nascida aos 21 de janeiro. Signo zodiacal de Aquário. Regência planetária de Mercúrio.

As pessoas nascidas sob esta marca astrológica estão fadadas a bons empreendimentos, sòmente depois da fase madura, da consolidação da inteligência e do raciocínio. São afáveis, embora não submissas, desconfiadas mas inteiramente dedicadas quando se apegam a determinada criatura.

No caso específico da focalizada, é criatura reservada, modesta, porém de sensibilidade artística fora do comum. Adotou o canto por vocação incontível. Rompeu tôdas as barreiras que se lhe interpuseram, à custa de arrôjo, de sacrifícios e de muita inveja circunstante. Não é pessoa de ombrear-se com os medíocres, porque reservada até certo ponto, porém, quando dedica amizade a alguém, sabe fazê-lo convictamente, de modo a merecer confiança e reciprocidade no afeto. No organismo, não dispõe de grandes reservas de energia, devido à sua enorme sensibilidade emocional. Apegada aos íntimos, terá sofrido algumas decepções mesmo no seu círculo de dependentes, porém sobrepõe-se ao meio e caminha vitoriosamente, tendente a renovar-se, no repertório e nas conquistas de outros louros futuros. Encontrará apoio em pessoa de grande elevação intelectual que muito a auxiliará na fase a iniciar-se entre novembro dêste ano e fevereiro do vindouro. Sòmente atingirá o cume da popularidade aos 35 anos, quando um acontecimento imprevisto a recolocará na liderança das cantoras brasileiras. Flor recomendável: violeta. Perfume: lavanda. Pedra zodiacal: ametista. Número de sorte: 5. Melhor dia da semana: quinta-feira.

HORÓSCOPO

para hoje

ÁRIES — (De 21 de março a 20 de abril) — **Não permita que o desânimo tome conta de seu espírito. Vênus favorece ao seu signo, nos encontros sentimentais. Negócios darão lucros.** Número favorável: 676.

TOURO — (De 21 de abril a 20 de maio) — **Superior hierárquico poderá chamá-lo para assunto importante, de seu interêsse. Aproximação de tempestade** moral a vizinhança: não interceda. Número favorável: 002.

GÊMEOS — (De 21 de maio a 20 de junho) — Evite ambientes **pouco movimentados ou frequentados por pessoas** estranhas: perigo de agressão. **Vigie um pouco mais sua saúde: está declinando.** Número favorável: 961.

CANCER — (De 21 de junho a 21 de julho) — Evite ouvir os que insistem em dar-lhe conselhos. Discussões também não lhe ajudarão. Uma experiência nova em Amor, iluminará seus sonhos. Número favorável: 142.

LEÃO — (De 22 de julho a 22 de agôsto) — Talvez solicitem seus **serviços para uma missão importante: aceite. Mercúrio desaconselha arriscar dinheiro em operações de imoveis. Escreva cartas.** Número favorável: 569.

VIRGEM — (De 23 de agôsto a 22 de setembro) — **Pessoa dependente solicitará seu auxílio material ou espiritual. Poderá sobrevir hoje uma despesa imprevista. Faça um breve passeio à tarde.** Número favorável: 437.

LIBRA — (De 23 de setembro a 22 de outubro) — Esta manhã, dê **um passo alentado para sua emancipação econômica. Estranhos exaltarão suas virtudes morais. Saúde** estável, não se **aflija. Número favorável: 844.**

ESCORPIÃO — (De 23 de outubro a 21 de novembro) — Procure **ajeitar a sua indumentária: olhos femininos** estão **observando-o. Faça um telefonema carinhoso para a pessoa a quem ama.** Número favorável: 379.

SAGITÁRIO — (De 22 de novembro a 21 de dezembro) — Seu esfôrço poderá ser reconhecido. Descanse um pouco, física e **mentalmente: a estafa começa a minar seu organismo. Visite, à noite. Número favorável: 123.**

CAPRICÓRNIO — (De 22 de dezembro a 20 de janeiro) — **Um vizinho ou vizinha, poderá comprometer sua reputação. Mantenha-se vigilante e evite tudo quanto seja comentário.** Não **arrisque dinheiro.** Número favorável: 255.

AQUÁRIO — (De 21 de janeiro a 19 de fevereiro) — Amizades valiosas alegrarão seu dia. Uma visita agradável, poderá surpreendê-lo, à tarde. Pense um pouco mais em seu bem-estar. Número favorável: 943.

PEIXES — (De 20 de fevereiro a 20 de março) — Restrições que **não existiam, alegrarão seu dia. Uma visita pela** manhã, **trará notícias sôbre dinheiro. Momento bom** para pensar em **Amor. Número favorável: 718.**

para amanhã

ÁRIES — (De 21 de março a 20 de abril) — **Contraposição de Marte, aconselha muita cautela em tudo quanto fizer, neste dia. Negócios tendentes a decréscimo.** Saúde em fase negativa. **Número favorável: 115.**

TOURO — (De 21 de abril a 20 de maio) — Por maiores que sejam as **provocações, não demonstre impaciência.** Os obstáculos serão **superados. Na profissão,** indicação de reviravolta a seu **favor. Número favorável: 215.**

GÊMEOS — **(De 21 de maio a 20 de junho)** — Cupido estará à sua **espreita e paderá trazer-lhe alegria no caminho do trabalho. Insista no que houver planejado: não cite novas** situações. **Número favorável: 300.**

CANCER — **(De 21 de junho a 21 de julho)** — Esta tarde, conseguirá o **que não obteve** na semana passada. Troca de interêsses **com pessoas influentes. Lucros** em negócios e alegria no **lar. Número favorável: 816.**

LEÃO — **(De 22 de julho a 22 de agôsto)** — Ligeiro desacêrto no **ambiente doméstico. Viagens feitas hoje trarão** resultados **compensadores. Desconfio ao máximo da insistência** de certa pessoa. **Número favorável: 053.**

VIRGEM — **(De 23 de agôsto a 22 de setembro)** — **Convivio de bons augúrios com pessoas de projeção social. Há** romance inesperado em sua marca zodiacal. **Indicação de enfermidade em pessoa** íntima. **Número favorável: 840.**

LIBRA — (De 23 de setembro a **22 de outubro)** — Espera o máximo **de cooperação de um superior hierárquico. Atividades** comerciais **favorecidas. Retome contato com amizade que o espera** há muito. **Número favorável: 942.**

ESCORPIÃO — **(De 23 de outubro a 21 de novembro)** — Período importante para assuntos **ligados à sua profissão.** Tenha mais confiança em **si próprio.**

SAGITÁRIO — (De 22 de novembro a 21 de dezembro) — Não abra mão da chance que um **amigo vai lhe proporcionar.** No amor, poderá estar correndo **atrás de objetivo ilusório. Saúde** muito boa. Número **favorável: 584.**

CAPRICÓRNIO — **(De 22 de dezembro a 20 de janeiro)** — **Negócios em período mal influenciado. Não faça lances altos em operações arriscadas. Vigie as finanças para não ter de apertar o cinto.** Número **favorável: 246.**

AQUÁRIO — (De 21 de janeiro a 19 de fevereiro) — Jamais sem setor sentimental se ofereceu tão promissor. Aproveite a tarde para colocar correspondência em dia. Leve seu amor a uma diversão. Número favorável: 513.

PEIXES — (De **20 de fevereiro a 20 de** março) — **Indícios de progresso financeiro com lucros** inesperados. **Visita à noite, lhe trará muita euforia. Não confidencie com antigo visinho: é** Número favorável: 270.

Umbanda em Revista com DECELSO, apresenta

TATAS E GANGÁS NO ABAÇÁ

O ALUJÁ DO TATA — OS TROFÉUS — PSICO-ASTRORIXALOGIA

Domingo último, em prosseguimento às festividades do 2º aniversário da **União Espírita de Umbanda do Brasil**, [illegible] a **3ª Eliminatória** do Concurso de **Ogãs no Ginásio da União Espiritista de Umbanda**, e do qual participaram [illegible] de ogãs, sendo classificado para a finalíssima, o nosso irmão **Laviano, da Tenda Sete Nosas de Guiné.**

Outros bons ogãs conquistaram boas colocações. **Todos foram** [illegible] aplaudidos pela [illegible] assistência que acorreu ao Ginásio da União.

O ALUJÁ DO TATA

[illegible] os representantes do Rio Grande do Sul, irmãos [illegible] **João Vidal, Eudo**[illegible] **Noel Gomes**; da [illegible] Santo, irmã Gricin[illegible] e de **Campos**, [illegible] Geraldo Alves, [illegible] dos irmãos. Da [illegible] compareceram [illegible] Filho, [illegible] do Terreiro; jornalista [illegible] Oliveira; jornalista [illegible] João de Freitas, [illegible] Reinaldo **Xavier de** [illegible] senhora, comendador [illegible] Tôrres, coronel **Vitor** [illegible] Veiga, dr. **José** [illegible] de Melo, dignissimo [illegible] regional do [illegible] Martinho Men[illegible] presidente da Confederação Espírita Umbandista, dr. Gabriel Antes, José Pires, Jair Tostes e mais uma [illegible] de babalaôs e ialorixás, [illegible] filhos de santo, que [illegible] para o Alujá [illegible] do Tata Tan[illegible] da Silva Pinto e à união.

COMISSÃO JULGADORA

[illegible] o maestro **Abigail** [illegible] da Orquestra **Afro-Brasileira**, que se encontrava [illegible], a Comissão Julgadora [illegible] com a ialorixá Rosa [illegible] da Tenda Sete Palhoças das Almas; Bucá, o famoso [illegible] Gaz, autor do Lp Prêto [illegible], que presidiu os trabalhos e seu filho o Cicica, sendo, [illegible] substituído eventualmente por Laviano.

Ao Laviano, da Tenda Sete Nozes da Guiné e a todos os demais, aplaudidíssimos pelas diversas representações presentes, enviamos nosso saravá.

Três serão os prêmios a ser entregues aos ogãs que venceram as finalíssimas, o se realizarem em novembro: 1º colocado, Atabaque de Ouro; 2º colocado, o Atabaque de Prata, e finalmente, ao terceiro colocado, o Atabaque de Bronze.

Os ogãs participantes das 1ª e 2ª eliminatórias devem procurar o coordenador do Concurso, Decelso, a fim de combinarem sôbre a visita, dia 20, à cidade de Campos, onde serão homenageados pela Federação Espírita Umbandista daquela cidade. Podem usar o telefone: 243-3735.

TROFÉUS

A União Espiritista de Umbanda do Brasil, assinalando o 20º aniversário e procurando homenagear os participantes das festividades do seu aniversário, instituiu três lindos troféus que serão entregues hoje, durante as festas de encerramento, à Confederação Espírita Umbandista do Brasil, na pessoa de seu presidente, tenente Martinho Mendes; ao Centro Espírita Caminheiros da Verdade e ao Primado de Umbanda.

Na mesma oportunidade, além dos troféus, serão distribuídos aos presentes, exemplares do número 1 do Almanaque Umbandista, a mais jovem publicação, cujo responsável é o nosso confrade jornalista Reinaldo Xavier de Almeida. Consignando nosso agradecimento ao exemplar oferecido, enviamos ao Reinaldo nossos parabéns. Também serão entregues diplomas do Concurso de Ogãs.

CORRESPONDENCIA — Tânia, Recebi e vou responder à sua carta. **Muito** obrigado por suas palavras à minha Tânia. ★ Aos irmãos diretores de **O Oriental** muito obrigado pelo Boletim. Recomendo a todos a leitura de **O Oriental.** ★ Tôdas as cartas estão sendo respondidas. ★ O Hospital e Maternidade Umbandista, Rua Cirilo 27, Mesquita.

NA GIRA DA FÉ

Hoje, grande **Gira** na União Espiritista de Umbanda do Brasil, Rua Conselheiro Agostinho 32, Todos os Santos, com início às 16 horas, com todos os terreiros filiados. ★ Hoje, na Tenda Espírita Pai Joaquim de Aruanda, Rua Machado Coelho 38, grande gira em louvor a Cabocla Jandira, **sob a direção** da ialorixá **Amélia Simões.** ★ Amanhã, consulta na **Tenda** Reino de Oxóssi, direção da ialorixá **Ida Passarela, Rua Jornalista Geraldo Rocha,** Jardim Meriti. ★ Centro Espírita N. Sa. da Conceição, Rua S. José 11, Catumbi, sob a direção do babalaô **Sebastião de Oliveira.** ★ Dia 7, às 16 horas, grandiosa Confraternização Umbandista, à Rua Guaraci 12, Barata Ribeiro, sob a direção da ialorixá Olímpia. ★ Centro Espírita Oxum Beira Mar, Rua Cezar 4.414, Del Castilho, sob a direção do babalaô **Antônio Grande.** ★ Sexta-feira, 29, grandiosa festa na Tenda Sete Palhoças das Almas, Rua Vieira Ferreira 245, Bonsucesso. ★ Tenda Sete Nós de Guiné, Rua Camarista Méier 703, direção de Mãe Ada. ★ Tenda N. Sa. de Fátima, Rua João Tomás, 48 Vila Kennedy, direção da ialorixá Alexandrina. Amanhã, consulta. ★ Linhas das Almas, amanhã na Tenda de Mamãe Oxum e Caboclo Sete Flechas, Rua Alfenas 470, Bento Ribeiro (Largo do Respeito), sob a direção da ialorixá Ode Omim. ★ Amanhã, Jôgo dos Búzios, no Abacá de Oxó Guian, Rua Itati 306, com Acarino.

UMBANDA PELO RADIO

Hoje, às 21 horas, **Melodias** de Terreiro, com **Átila Nunes Filho pela Rio de Janeiro.** ★ Noites de Umbanda, na mesma emissora, aos sábados, 21 horas, com Boanerges Lavra. ★ Umbanda em Marcha, Rádio Continental de Campos, com Geraldo Alves. ★ Umbanda é Assim, pela **Difusora**, com Cesan, quarta-feira 20,30 horas.

CARAVANA ESPIRITUAL DE UMBANDA — Dia 6, a **Belo Horizonte, às festas da Confederação Espiritualista de Umbanda e Cultos Afro, Rua** Juçara 461. ★ Dia 20, à **Federação** Espírita Umbandista **da Cidade de Campos**. Quem desejar ir, procure o redator desta coluna pelo **telefone**: 243-3735. ★ Centro Espiritualista Pedra de Mata, Rua da Quitanda 201, sobrado.

UMBANDA EM FOTOS — Ialorixá d. Júlia, da Federação de Umbanda do Brasil, Rua Nonada da Silveira, 131, Ilha do Governador, entre outras ialorixás da ilha. Domingo próximo, realiza grande festa, para a qual convidou LUTA DEMOCRATICA.

CASA BARATA

Artigos de Umbanda — Santos — Imagens de todos os tamanhos — Velas — Guias e Livros — P. da República [illegible]

A LUTA DOS SETE DIAS

John Milton

★ COM SABOR DE TRISTEZA

AINDA OUTRO DIA haviamos transcrito nesta coluna um trecho do admirável discurso — que seria o último — que Gilberto Amado pronunciara no Country Clube.

Sua última oração fôra uma verdadeira exortação contra a intolerância. Ele invectivava o ódio. Chamava os brasileiros à convivência harmoniosa. Em sua palavra encontrava-se a marca do amor ao próximo e disse não se envergonhava.

Dentre as manifestações de pêsames destacamos a mensagem do sr. presidente Costa e Silva à família Amado:

"Apresento, em nome do Govêrno e no meu próprio, **sentidas condolências** pelo desaparecimento do embaixador Gilberto **Amado**, que tão alto elevou o conceito do **Brasil** nos meios jurídicos internacionais e cuja obra literária testemunha sua profunda identificação com os problemas do nosso povo".

Assim se manifestou o chanceler Magalhães Pinto:

"A morte de Gilberto Amado surpreendeu-nos a todos do Itamarati, acostumados com o seu convívio diário. O Brasil perde um dos mais ilustres filhos e a Casa um grande servidor. Como seu amigo e como ministro das Relações Exteriores, lamento duplamente o seu desaparecimento. Tinhamos aqui nos acostumado a convê-lo e a ter em Gilberto um conselheiro, um defensor das causas do Brasil.

Nesta hora de tristeza e de amargura, nos associamos aos seus amigos e a todos os brasileiros por tão grande e irreparável perda".

O adeus a Gilberto Amado na Academia Brasileira de Letras veio através do discurso de Austregésilo de Ataíde. A certa altura, disse o acadêmico:

"O que fizeste nas letras, não apenas nas belas letras que encantam, mas nas letras sociais, políticas e jurídicas que intaruem, estendeu-se pelo mundo nos grandes centros de civilização em que agiste como sábio do Direito e diplomata, com esta comunicabilidade luminosa dos verdadeiros humanistas para quem o Direito universal não apaga, nem sequer reduz a viva e genuína expressão de sua gente, tão brasileiro que não admitias sequer a possibilidade de manifestar interêsse por quem não gostasse do Brasil".

★ A REFORMA E OS MOTIVOS

O marechal Costa e Silva está trabalhando no pronunciamento que fará no Rio, ocasião em que explicará aos brasileiros os motivos que determinaram a reforma constitucional e enumerando os objetivos pretendidos.

A data para a outorga da reforma constitucional ainda não foi fixada. Informa a Secretaria de Imprensa que ninguém sabe ainda quando será editada a nova Constituição. Sabe-se, contudo, que isso se dará na semana que se inicia hoje.

★ OS MINISTROS TAMBEM CORREM

O ministro do Interior da Inglaterra, James Callagham, foi obrigado a correr, na Irlanda do Norte, para fugir à multidão de católicos que o recebeu no Bairro de Bogside.

Callagham gritava no meio da rua: "Por favor, **deixem-me passar. Quero manter** contato com o povo de Bogside".

Como resposta **ouviu** outros gritos: "Liberdade para os **presos políticos**". "Você nos trará empregos?".

Na Rua Rosevile, em Londonderry, o ministro **escapou da multidão** que se achava postada **nas barricadas. Procurou** refúgio numa casa **particular.**

Bernadette Devlin, deputada da Irlanda do Norte no **Parlamento britânico**, previu, nos Estados Unidos, onde **se encontra para** recolher um milhão de **dólares para** os católicos norte-irlandeses, que **novos choques** ocorrerão entre católicos e protestantes **em conseqüência** da falta de recursos, de **alojamento e de** trabalho.

"**Não se** trata de uma **luta** entre católicos e protestantes mas **de uma luta de** classes".

O govêrno de Ulster (Irlanda do Norte) divide a população. **Durante 50 anos**, um govêrno monolítico e **alinhista se manteve** no poder, fazendo discriminação contra os católicos e explorando os [illegible]".

★ CURA DA LEUCEMIA

Os adultos são o grande exemplo de como agredir. Na foto: A Guerra — A Invasão da Polônia em 1939.

TELEVISÃO BRASILEIRA: Professôra de violência

ACREDITA O DOUTOR Michael M. Sigel, da Universidade de Miami, ter descoberto em extratos de alguns organismos marítimos usados em cobaias o remédio para a cura da leucemia.

A substância — ectelamecida turbinate, organismo semelhante a um parasito marítimo — foi injetada em cobaias afetadas de leucemia e prolongou até 18 dias a vida desses animais que, quando atacados pelo mal costumam morrer em três dias.

O medicamento foi extraído de [illegible] de embarcações e portos de [illegible] mas o agente anticanceroso que atua sôbre o sangue afetado ainda não foi identificado quimicamente.

★ PILULA DO CONTRA

A PILULA vendida como anticoncepcional foi uma verdadeira surprêsa para o carvoeiro Manuel Antônio da Silva, lá em Pernambuco. Sua mulher deu à luz trigêmeos. Ponham as barbas de mólho, amigos.

★ VIOLENCIA PARA TODOS

UMA DECISÃO judicial anulou uma portaria baixada pelo Juizado de Menores proibindo as emissoras de televisão os programas de violência antes das 22 horas.

De agora em diante a violência invade a sua casa e dá um exemplo aos seus filhos de como agir contra [illegible] o inimigo em potencial.

A televisão não vê o interêsse da coletividade, mas sim o interêsse de [illegible] a comercializada.

Vivemos o momento do sexo e da violência e a televisão tem sido um dos instrumentos de maior valia na difusão de tudo que não serve à harmonia social.

Os programas **de catch** foram enquadrados na portaria do Juizado de Menores, como um espetáculo que ensina violência. Suprimidos do horário das 20 horas. Agora voltarão em virtude da decisão proferida no Tribunal de Justiça da Guanabara.

Antes de ser baixada a portaria (que mereceu tôda os aplausos), o Juizado de Menores ouviu uma comissão constituída pelo professor Pedro Gouveia Filho, diretor do Instituto Nacional de Cinema Educativo, Irene Tavares de Sá, vice-presidente da Escola de Pais; psicólogo Humberto Balarini, diretor da Associação dos Amigos da Criança e do Adolescente e professor de Puericultura Social da LBA; sociólogo Ronald Frederico dos Santos Monteiro; professora Maria Junqueira Schmidt; jornalista Nestor de Holanda; pediatra Mário Altenfelder; psicólogo Elieser Schneider, do Instituto de Psicologia da UFRJ e professor Gama Lima.

Do parecer do psicólogo Elieser Schneider consta que o **catch**, correspondendo ao vale-tudo, "significa expressamente a subversão da ética desportiva e dos valôres morais altamente educativos da coragem e da habilidade prestigiadas no esporte com regras e princípios".

O professor Humberto Balarini afirmou:

"É prejudicial e antieducacional para menores, pelos seguintes motivos: exacerba os instintos agressivos de destruição; não respeita os princípios éticos da competição esportiva; ridiculariza o cavalheirismo, desvirtuando as bases da prática do esporte sadio; não traz nenhuma vantagem educacional na formação do caráter dos jovens; e o culto da mistificação é sempre deseducativo".

No seu parecer o professor Pedro Gouveia Filho destacou que a influência dos programas "é maléfica justamente quando a criança não tem formação moral, pela falta de assistência no lar, a violência pode levá-la à prática de atos violentos, pela imitação, o que pode concorrer para agravar o ajustamento social".

Na justificativa da portaria do Juizado de Menores lê-se que, considerando serem "proibidos perante menores de 18 anos todos os espetáculos que façam temer influência prejudicial sôbre o desenvolvimento mental ou físico, despertar instintos maus ou doentios, corromper pela fôrça de suas sugestões (artigos 128 e 129 do Código de Menores) e, ainda, a fácil penetração da televisão no interior dos lares, tornando-se por vêzes impossível aos pais exercer completa vigilância — a autoridade protetora dos menores pode emitir, para a proteção e assistência dêstes, qualquer provimento que, ao seu prudente arbítrio, parecer conveniente".

Cinema

CLÓVIS DE CASTRO

● DUPLA DE PRIMEIRA

Faye Dunnaway e Marcello Mastroianni, uma grande dupla em "Um Lugar Para os Amantes", de Vittorio De Sica. Talvez um dos melhores filmes da próxima semana no Rio. Da fotografia encarregou-se o excelente Pasquale De Santis. Estória de um grande romance de amor.

A semana em revista

AFINAL chega ao cartaz "A Compadecida", a peça de Ariano Suassuna, que há muito tempo vinha sendo "namorada" pelos nossos diretores e produtores. E através de um projeto super-ambicioso: 700 milhões de cruzeiros antigos, côres, etc., etc., além do prestígio de ter sido o único filme nacional participante do último Festival Internacional do Filme do Rio de Janeiro. Tudo isso, porém, dizem os que já viram a realização do estreante George Jonas, não passou de ambições que a tela frustrou completamente. Em todo caso, vamos ver de perto.

A SEMANA se completa com mais seis filmes novos e os mais interessantes devem ser "Cerimônia Secreta", "Sam Whiskey, o Proscrito" ("western" americano, legítimo, sem *macarronices*) e "Um Lugar para os Amantes", de Vittorio De Sica, com a grande dupla formada por Marcello Mastroianni e Faye Dunnaway ("Bonnie & Clyde").

EM reapresentações: "Darling, a que amou demais", "O Profeta" e "O Vale das Bonecas", êste na certa para aproveitar a presença da falecida Sharon Tate, apesar de ser um filme horrível.

E AINDA no tocante as estréias, não há por que nos preocuparmos com "Deliciosos Pecados do Sexo", "Falta Alguém Para Morrer" e "Sartana, a Sombra da morte".

★ "CERIMONIA .. .. .. SECRETA"

"Secret Cerimony", da Universal, em Tecnicolor. Direção de Joseph Losey. Com Elizabeth Taylor, Robert Mitchum e Mia Farrow. Melodrama com implicações psicológicas, mais ou menos na base dos "thrillers" de Hitchcock.

★ "DELICIOSOS PECADOS DO SEXO"

"I Dolci Vizi... Della Casta Susanna", co-produção franco-italo-alemã da Ouro/Art Filmes, em Eastmancolor e Cinemascope. Direção de François Legrand. Com Mike Marshall, Harald Leipnitz, Pascale Petit e Terry Today. Melodrama de época, (o reino de Westfalia, nos tempos de Napoleão) com muito apêlo ao sexo.

★ "FALTA ALGUÉM PARA MORRER"

"The Money Jungle", da United Pictures/H. Goldman Associates/20th. Century Fox, em Eastmancolor. Direção de Francis D. Lyon. Com John Ericson, Lola Albright, Leslie Parrish, Nehemiah Persoff, Charles Drake e Kent Smith. História sôbre sabotagem num campo petrolífero da Califórnia e a ação de um agente secreto para descobrir o misterio.

★ "SARTANA, A SOMBRA DA MORTE"

"Passa Sartana... È L'Ombra Della Morte", italiano, da Fama Filmes, em Eastmancolor. Direção de Sean O'Neil. Com Jeff Cameron, Dennis Colt, Frank Fargas e Dino Strano. Bangue-italiano italiano. Os últimos já chegaram ao ponto de saturação.

★ "SAM WHISKEY, O PROSCRITO"

"Sam Whiskey", de Levy Gardner/Laven/United Artists, em côr De Luxe. Direção de Arnold Laven. Com Burt Reynolds, Clint Walker, Ossie Davis, Angie Dickinson (uma das maiores fêmeas do cinema americano) e Rick Davis. Faroeste americano, legítimo, e só por isto digno de tôda a atenção.

★ "UM LUGAR PARA OS AMANTES"

"A Place for Lovers", co-produção italo-americana de Carlo Ponti/Metro Goldwyn-Mayer, em Metrocolor. Fotografia do genial Pasquale De Santis. Direção de Vittorio De Sica. Com Marcello Mastroianni, Faye Dunnaway, Caroline Mortimer e Karin Engh. A tragédia de uma mulher às portas da morte e sequiosa de amor, amor a qualquer preço, amor total, o que ela encontra na pessoa de um romance passageiro que fizera certa vez em Roma.

★ *TIPOTEIO ITALIANO*

"Sartana, a Sombra da Morte", com Simone Blondell.

★ "A COMPADECIDA"

Nacional, produção associada da ABC Rádio Televisão/São Paulo/Recife/Olyntho de Rizzo, distribuida pela Cinedristri. Em Eastmancolor (Rudolph Icsey). Roteiro, produção e direção de George Jonas, com base na peça "Auto da Compadecida", do escritor pernambucano Ariano Suassuna. Com Armando Bogus, Antônio Fagundes, Felipe Carone, Jorge Cherques, Agnaldo Batista, Zéluiz Pinho, Ari Toledo, Neide Monteiro, J. C. Cavalcante Borges, Rubens Teixeira, Zózimo Bulbul, Paulo Ribeiro e Regina Duarte, como a Compadecida. Filmado no Brejo da Madre de Deus, no interior de Pernambuco. Música de Sérgio Ricardo. O romanceiro e o teatro popular do nordeste, numa estória tipicamente brasileira escrita por Ariano Suassuna e conhecida em mais de vinte países.

★ *UMA GRANDE MULHER*

Uma grande mulher, Ann-Margret, volta às telas do Rio, ao lado do famoso Vittorio Gassman em "O Profeta", da Condor Filmes. O filme já fêz grande sucesso num cinema da Zona Sul, em "road-show" e volta agora em circuito popular

★ *O ETERNO SEXO*

Cena de "Deliciosos Pecados do Sexo", da Art Filmes, mostrando que ainda nos tempos de Napoleão os problemas do sexo eram de sacudir a cabeça de muita gente boa... A fita é em côres, dirigida pelo francês François Legrand.

Notícias em poucas linhas

★ ANIVERSARIO

DO BOM amigo **Radar**, ou Leovigildo Cordeiro, hoje, alegrando mais ainda a velhinha em Caruaru, PE. **Radar** pode fazer festejo duplo, porque sua primeira fita como diretor vem por aí, até outubro, no máximo, contando as aventuras do detetive Lincoln Monteiro: **7 Homens Vivos ou Mortos.**

★ FORA DE FOCO

JÁ ANDAM na base da maior chateação do mundo, as projeções de certos cinemas da cidade. Tem um dêles, lá no Largo do Machado, que desde que inaugurou o Cinemascope, há mais de dez anos, não acerta nunca com o foco .. O Instituto Nacional do Cinema, ou quem de direito, deve tomar urgentes providências. As reclamações chegam diàriamente à LUTA.

★ BRIGA RAPIDA

MEXICO, na base de Zapata e Espanha, na base de restaurante, agitaram outro dia a Cinelândia com uma briga quentíssima e rapida. E de puro efeito cinematográfico, no final, um gaiato gritou lá no meio da multidão o clássico corta, copia essa!" .. Satisfeito, **Radar?** Mais, só com escolta, e garantia pelo Lincoln Monteiro ..

★ MORREU ELIAS

NÃO se assustem, não foi nenhum Elias daqui, foi lá no México. O José Elias Moreno, grande ator característico, vítima de um desastre de automóvel. O meio cinematográfico mexicano lamenta profundamente, para sempre, o desaparecimento de Elias Moreno. A nossa homenagem, com uma foto dêle.

★ *ADEUS A UM GRANDE ATOR*

José Elias Moreno.

★ BRASIL, 1969

VAMOS indo bem, em matéria de cinema, pelo menos em quantidade, capaz de concorrer com a produção francesa. Até agora, com a estréia, amanhã, de **A Compadecida**, de George Jonas, 33 filmes nacionais lançados no Rio E tem muito mais que vem por aí. Até o fim do ano, veremos pelo menos uns 50

ONDE A CIDADE SE DIVERTE

Lançamentos

RACHEL, RACHEL (Rachel, chel) — Americano. Direção de Paul Newman, com Joanne Woodward, Stelle Parsons, James Olson, Kate Harrington e Bernard Barron. 18 anos. No São Luis, às 2 — 4 — 6 — 8 e 10.

O HOMEM DE MARRAKESH (Te Man from Marrakesh) — Francês. Direção de Jacques Deray. Com George Hamilton, Claudine Auger, Alberto de Mendoza e Tibério Murgia. 18 anos. No Ricamar, Presidente, Art Palácio Tijuca, Art Palácio Méier e Art Palácio Madureira, às 2 — 4 — 6 — 8 e 10.

DIAMANTES DE SANGUE (Diamond Walkers) — Anglo-germânico. Direção de Paul Martin. Com Harald Leipnitz, Marisa Mell, Ann Smyrner, Joachim Hansen e Ivan Berold. 14 anos. No Capri, Palácio e Comodoro, às 2 — 4 — 6 — 8 e 10.

24 HORAS PARA MATAR (24 Hours to Kill) — Americano. Direção de Peter Bezencenet. Com Mickey Rooney, Lex Barker, Walter Slezak, Michel Medwin e Helga Somerfeld. 18 anos. No Capitólio, Caxias e Pirajá, às 2 — 4 — 6 — 8 e 10.

DEUS COMO PAI .. E O DIABO POR SOCIO (Il Morti non hi Contano) — Italiano. Direção de R. Romero Marchent. Com Anthony Steffen, Mark Damon, Luiz Induni e Maria Martin. 18 anos. No Azteca, Florida, Santa Rosa (Caxias), Rio Branco (Niterói), Brasil, Arte, Neves e Miragem, às 2 — 4 — 6 — 8 — e 10.

MATAREI UM POR UM (Ad Uno Ad Uno .. Spiettatamente) — Italiano. Direção de R. Romero Marchent. Com Peter Lee Lawrence, William Bogart, Sidney Chaplin e Monica Mills. 18 anos. No Condor Copacabana, Plaza, Olinda, Mascote, Pax, Imperial e São Jerônimo, às 2 — 4 — 6 — 8 e 10.

TODAS AS NOITES AS 9 (Our Mother's House) — Inglês. Direção de Jack Clayton. Com Dirk Bogard, Margaret Brooks e Pamela Franklin. 18 anos. No Metro Copacabana e Metro Tijuca às 1.30 — 3.40 — 5.50 — 8 e 10; no Lagoa Drive-In, às 8.30 e 10.30.

OS PUNHAIS DO VINGADOR (I Coltelli del Venticatore) — Italiano. Direção de John Hold. Com Cameron Mitchell, Fausto Tozzi, Lissa e Jack Stuart. 14 anos. No Paratodos e Maua, às 2 — 4 — 6 — 8 e 10; no Pathé, a partir do melodia.

SEMANA DO CINEMA FRANCES — Hoje: **GOTO, L'ILE D'AMOUR** — Direção de Walerian Borowczyk. Com Pierre Brasseur, Ligia Branice, Jean-Pierre Andreani e Guy Saint-Jean. Na Maison de France, às 21 horas.

Continuações

A GAROTA DA MOTOCICLETA (The Girl on a Motorcycle) — Anglo-francês. Direção de Jack Cardiff. Com Alain Delon, Marianne Faithfull, Roger Mutton e Marius Goring. 18 anos. No Odeon, Leblon e América, às 2 — 4 — 6 — 8 e 10; no Santa Alice, às 3 — 5 — 7 e 9.

OS MARGINAIS — Brasileiro. Direção de Carlos Prates Correia e Moisés Kendler. Com Paulo José, Davi José, Helena Ines, Carlos Prata, Paulo César Pereio, Maria do Rosário e Grande Otelo. 18 anos. No Rian, Carioca e Veneza, às 2 — 4 — 6 — 8 e 10.

ARMA SECRETA CONTRA MATT HELM (The Wrecking Crew) — Americano. Direção de Phil Karlson. Com Dean Martin, Sharon Tate, Elke Sommer, Nancy Kwan, Tina Louise e Nigel Green. 18 anos. No Imperio e Copacabana, às 2 — 4 — 6 — 8 e 10.

O MATADOR PROFISSIONAL — Brasileiro. Direção de Jece Valadão. Com Jece Valadão, Darlene Glória, Fábio Sabag, Eduardo Dolabella e Jorge Coutinho. No Bruni Copacabana, Festival, Britânia, Bruni Méier, Alfa, Paraiso, Matilde, Regência e São Bento, às 2 — 3.40 — 5.20 — 7 — 8.40 e 10.20.

ADEUS, AMIGO (Adieu, L'Ami) — Franco-italiano. Direção de Jean Herman. Com Charles Bronson, Alain Delon, Olga Georges Picot, Brigitte Fossey e Bernard Fresson. 18 anos. No Condor, Largo do Machado, às 1.30 — 3.40 — 5.50 — 8 e 10.10.

A QUEM OS DEUSES DESEJAM DESTRUIR (Whom the Gods Wish to Destroy) — Alemão. Direção de Harald Reinl. Com Maria Marlow, Karin Dor e Herbert Lom. 14 anos. No Metro Boa Vista ao meio-dia — 3.30 — 6.30 e 9.30.

A GAROTA GENIAL (Funny Girl) — Americano. Direção de William Weller. com Barbra Streisand, Omar Sharif, Kay Medford, Anne Francis e Walter Pidgeon. 14 anos. No Roxy, às 1.20 — 4 — 6.40 e 9.30.

ROMEU E JULIETA (Romeu and Juliet) — Anglo-italiano. Direção de Franco Zeffirelli. Com Leonard Whiting, Olivia Hussey Milo O'Toea, Michael York e John McEnery. 14 anos. No Ópera, às 2 — 4.45 — 7.30 e 10.15.

CINE HORA — A partir das 10 horas da manhã, o Cine Hora apresenta diàriamente filmes de curta metragem, jornais, desenhos, comédias e viagens aos sábados, domingos e feriados. "Festival para a garotada." Agora também em Copacabana.

O BEBE DE ROSEMARY (Rosemary's Baby) — Americano. Direção de Roman Polansky. Com Mia Farrow e John Cassavettes. 18 anos. No Carioca Copacabana e São Pedro, às 2.30 — 5 — 7.30 e 10.

BENJAMIM (Benjamin) — Francês. Direção de Michel Deville. Com Catherine Deneuve, Pierre Clementi, Michel Piccoli e Michèle Morgan. 18 anos. No Paris Palace, às 2 — 4 — 6 — 8 e 10.

A NOITE DO PRAZER (Le Piacevoli Notti) — Italiano. Com Vittorio Gassman, Gina Lollobrigida, Ugo Tognazzi, Adolfo Celi e Maria Grazie Buccella. 18 anos. No Scala, às 2 — 4 — 6 — 8 e 10.

MORANGOS SILVESTRES (Smultstrostallet) — Sueco. Direção de Ingmar Bergman. Com Victor Sjostrom, Bibi Anderson, Ingrid Thulin e Gunnar Bjostrand. No cine Poetra Ipanema, às 4 — 6 — 8 e 10.

O ABILOLADO ENDOIDOU (I Love You, Alice B. Toklas) — Americano. Direção de Hy Averback. Com Peter Sellers, Joyce Van Patten, Leigh Taylor-Young e Herbert Edelman. 10 anos. No Rex, às 3 — 5 — 7 e 9; no Miramar, às 2 — 4 — 6 — 8 e 10; no Madrid, às 4 — 6 — 8 e 10.

Reapresentações

AMOR EM QUATRO DIMENSÕES (Amore in Quatro Dimensione) — Franco-italiano. Direção de Massimo Mida, Jacques Romain, Gianni Puccini e Nino Guerrino. Com Sylva Koscina, Michèle Mercier, Franca Rame, Lena von Martens e Philipe Leroy. 18 anos. No Alaska, às 2 — 4 — 6 — 8 e 10.

ONTEM, HOJE E AMANHA (Ieri, Oggi e Domani) — Italiano. Direção de Vittorio De Sica. Com Sofia Loren e Marcello Mastroianni. 18 anos. No Art-Palácio Copacabana, às 2 — 4.30 — 7 e 9.30.

CIDADÃO KANE (Citizen Kane) — Americano. Direção de Orson Welles. Com Orson Welles, Joseph Cotten, Dorothy Comingori e Agnes Moorehed. 14 anos. No Bruni Piedade, às 2 — 4 — 6 — 8 e 10.

EDIPO REI — (Edipo Re) — Italiano. Direção de Pier Paolo Pasolini. Com Franco Citti, Alida Valli, Julian Beck e Silvana Mangano. 18 anos. No Coral, às 2 — 4 — 6 — 8 e 10.

ARMADILHA DO DESTINO (Cul de Sac) — Inglês. Direção de Roman Polanski. Com Donhid Pleasance, Françoise Dorleac, Lionel Stander e Jack MacGowran. 18 anos. No Bruni Ipanema, às 2 — 4 — 6 — 8 e 10.

O SILENCIO (Tystnoden) — Sueco. Direção de Ingmar Bergman. Com Ingrid Thulin, Gunnel Lindblon e Hakan Jarbiger. 18 anos. No Imperator, às 2 — 4 — 6 — 8 e 10.

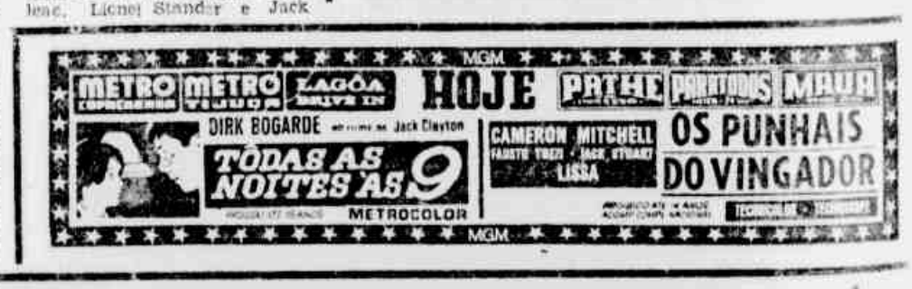

A medicina infantil

Dr. Gentil de Castro

Quando as crianças repelem o seio

Muitas crianças, logo após o nascimento, nos primeiros dias de vida, passam a repelir o seio. Essa repulsa não deve ser motivo para privar o bebê do leite materno. Isso é comum nas crianças muito débeis ou quando não está desenvolvido o mamilo (bico do peito). É preciso, então, com o auxílio de bomba própria, extrair o leite e dar à criança às colherinhas.

Alimentação e dentes

A MASTIGAÇÃO AUXILIA O NASCIMENTO DOS DENTES

Assim, após os cinco meses de idade, a alimentação exclusivamente líquida deve ser substituída por alimentos mais sólidos, como papas, sopinhas, biscoitos e frutas. Isto constitui, também, uma necessidade do organismo. Nessa idade, para o crescimento, não basta o leite. Torna-se necessário outro regime alimentar com a inclusão da **carne, ôvo, biscoitos e algumas frutas.**

Pesagem diferencial

Muitas crianças alimentadas no seio, depois de certo tempo, passam a chorar e a chupar os dedos.

É, na maioria das vêzes, quantidade insuficiente de leite materno. Para saber se a criança está ingerindo o suficiente, é preciso pesá-la antes e depois de mamar . . . Um exemplo. Criança com um mês, pesando 4.100 gramas. Pêso verificado após a mamada 4.500 gramas. Com um mês a criança deve mamar, aproximadamente, 150 gramas. Diferença depois de mamar no caso acima: 4.500 gramas. Diferença acusada, 100 gramas. Esta a quantidade necessária da mamadeira suplementar.

OTITE (dor de ouvido)

As vegetações adenóides (carnes no nariz), são, quase sempre, as responsáveis pela otite (inflamação do ouvido), nas crianças. É causada por germes como o estreptococo ou o estafilococo surgindo, geralmente, no curso de várias doenças infecciosas como a catapora (varicela), sarampo, podendo, também, ser motivada pelas infecções do nariz e da garganta, no decorrer da gripe.

Quando não tratada, mais tarde criará problemas, podendo, mesmo, levar à surdez. Denomina-se otite externa quando ataca o canal auditivo e média quando se localiza no ouvido médio.

ANCILÓSTOMOS

Os ancilóstomos são vermes muito freqüentes nas crianças, especialmente nas que habitam certas zonas (rurais) onde as condições de higiene são muito precárias. Êsses vermes provocam anemia bastante acentuada, que o povo chama de amarelão (opilação). Penetram no organismo pelas plantas dos pés ou, mais freqüente, pelas mãos não lavadas. A infestação provoca no enfêrmo, além de anemia intensa, certos distúrbios intestinais como a diarréia e vômito e, não raro, fortes dôres abdominais.

O emagrecimento é uma das características da ancilostomíase, assim como o retardamento mental. O desenvolvimento físico também é comprometido. A criança (ou o adulto) apresenta-se inapetente (falta de apetite), muito preguiçoso, incapaz do menor esfôrço. O abdome (barriga) cresce exageradamente, formando, ao lado de outros sinais, característica da infestação pelo ancilóstomo.

Não poucas vêzes a criança apresenta apetite pervertido, procurando comer barro, terra etc. O médico deve ser chamado para instituir o tratamento racional que consiste na indicação de um vermífugo. Como algumas dessas drogas são muito tóxicas, torna-se necessário que o pediatra a receite para a criança. Os medicamentos com ferro devem ser prescritos antes e depois do tratamento específico. Nos Centros Médicos Sanitários da Secretaria de Saúde do Estado, situados em todos os bairros da cidade o tratamento pode ser feito sem qualquer despesas para o povo. Não esquecer que o hábito de andar calçado evita a ancilostomíase.

ESPETÁCULO RECREATIVO

Antônio Fabelo Chaves

Palavras cruzadas

HORIZONTAIS

1 – Freguesia de Portugal 3 – Em partes iguais 5 – Voltar 8 – Oásis do Saara Central 9 – A maior descoberta feita em julho de 1969 11 – Sigla de Rio Manso 12 – Província do Peru entre os Andes e o grande oceano 13 – Nota musical 14 – Chiste 16 – (Hist.) Rei de Judá, filho de Abia, 17 – Cidade forte e pôrto da Sicília 18 – Deus egípcio 19 – Lástima.

VERTICAIS

1 – Ente; existência 2 – Abreviatura de avenida. 3 – Fluido invisível 4 – Certa planta da Índia 5 – Fazem versos rimados 6 – Sub-raça Quíchua 7 – Mulher natural da Rússia 8 – Cidade da França. 10 – Criada grave 15 – Pronunciar ou entender as letras 16 – Período de 365 dias 17A – Sociedade Anônima 17B – Substrato instintivo da psique.

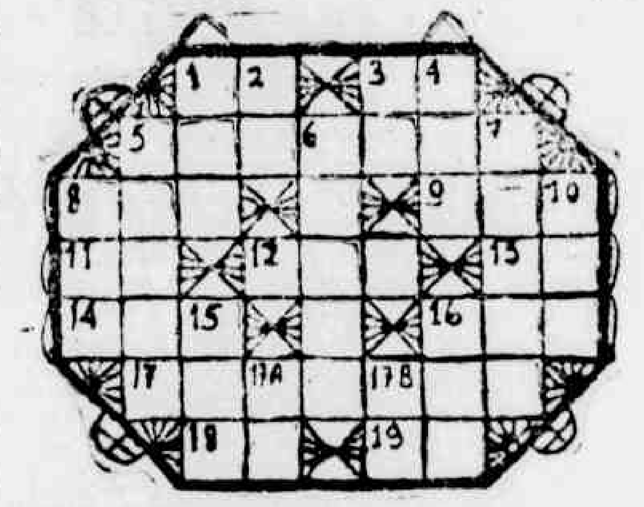

Jôgo dos sete erros

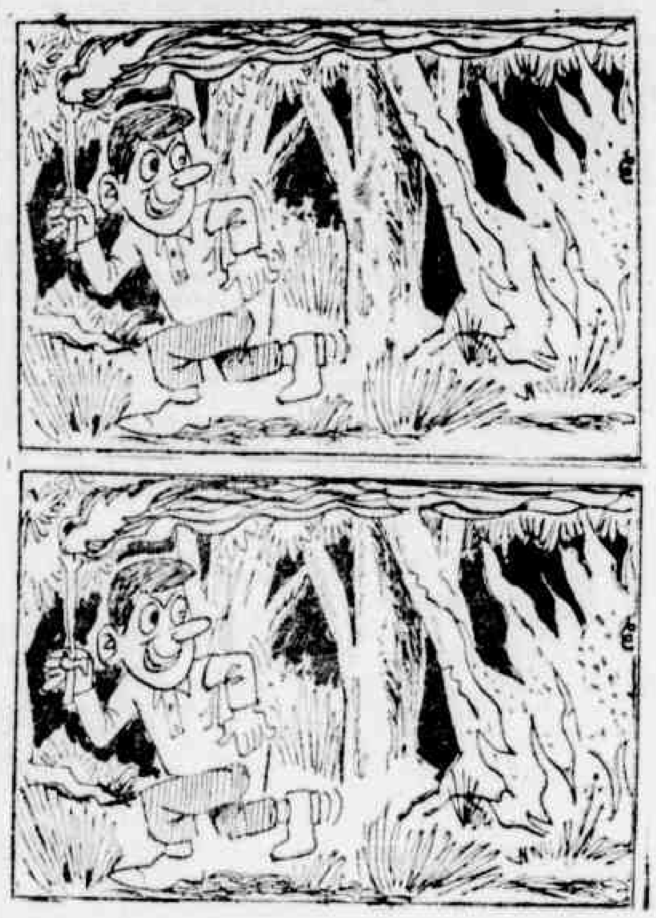

Testes

1 – De que origem é o provérbio: "Não devemos temer as leis, mas sim os juízes"?

2 – Em que ano foi obtida a Independência do México?

3 – Em que ano iniciou a revolução no México?

Charadas sintéticas

1 – Um AMBIENTE adequado arranjou o HOMEM para colocar o "móvel". Uma e duas.

2 – Encontrei o RESTO da NOTA num canto do "pavimento". Duas e uma.

Adivinhação

1 – O que é que enchendo só fica, esvaziando desce?

Ria de graça

NA DELEGACIA:

DELEGADO: Olá! Éste ano é a quinta vez que o prendem. Que o traz cá?

PRESO: O dr. bem sabe. Quem me traz cá são os policiais...

ORIGEM

JOÃO: Oh que horrível nevralgia!

JOAQUIM: Mas de onde lhe veio isso?

JOÃO: Sei lá! O dicionário diz que vem do grego, mas eu não creio, sofro imenso e nunca estive na Grécia.

Haroldo de Andrade

De vendedor de leite a melhor animador de tevê

Um pouco da história do apreciado comandante de "Haroldo em 3 Tempos", programa de auditório que saiu da Excélsior para a Tupi, a partir de sábado próximo

HAROLDO DE ANDRADE: de vendedor de leite a melhor animador de televisão.

O conhecido disc-jóquei e apresentador de televisão, Haroldo de Andrade, quando garôto era um humilde entregador de leite e pacotes, em sua terra natal, Curitiba. Era um garôto vivo, que limpava a loja e ia comprar cigarros para o gerente. Fazia tudo, sempre com boa vontade e da melhor forma possível. Desde criança o senso de responsabilidade o acompanhou, idem a educação e sinceridade. Começou lutar pela vida muito cêdo, sem ter nascido em berço de ouro, teve que lutar muito para chegar ao ponto de hoje. Trabalhava de dia e estudava à noite e aos domingos ao invés de descansar, arranjou um extra, trabalhando num serviço de alto-falantes, como discotecário. Em cada intervalo o garôto não deixava de namorar o microfone, chegando mesmo treinar em casa locução, as escondidas, usando uma caixa de fósforos e um cabo de vassoura.

HAROLDO O LOCUTOR

Um belo dia aconteceu o inevitável, o locutor do serviço de alto-falantes adoeceu e veio o problema quem poderia substituí-lo, naquela hora. E, o menino que cuidava, apenas dos discos, foi colocado ao microfone para um teste. Para surprêsa e agrado de todos, graças a sua linguagem simples e firmeza de voz, Haroldo de Andrade, passou a revezar com o locutor principal. Mas o único problema era que o menino para trabalhar no citado serviço de alto-falantes tinha que pedalar mais de 6 quilômetros, em cima de uma bicicleta. A caminhada era vencida com satisfação.

O DISC-JÓQUEI

O tempo foi passando e com êle a experiência cada dia aumentando, até que o rapazinho humilde e inteligente deixa Curitiba, vindo de vez para a Guanabara, foi direto para a Rádio Mauá. E, como prova de seu espírito dinâmico e grande fôrça realizadora, Haroldo lançou na emissora do trabalhador o famoso programa "Musifone", provando e indicando o caminho para muitos outros programas do gênero disc-jóquei. Ficando com êle as honras de ser o primeiro, entre tantos outros radialistas, hoje, consagrados, a acreditar no elo "emissora-ouvinte", ligado ambos pelo telefone, que na época era apenas um frio aparêlho que servia para outras coisas e não para que o ouvinte tomasse para si um direito legítimo – o de comandar seus desejos musicais.

EVOLUÇÃO

Dono de uma fôrça de vontade inquebrantável, Haroldo de Andrade, sempre querendo ampliar seu campo de ação, foi evoluindo cada vez mais, chegando ao ponto de pertencer a duas emissoras, de grupo diferente, ao mesmo tempo: Rádio Mauá e Rádio Tupi. Foi dominando, com muita propriedade o cenário artístico do Rio de Janeiro, não demorando a proposta vantajosa da Rádio Globo, cobrindo o que êle ganhava nas duas emissoras. Haroldo, não pestanejando partiu para mais uma aventura. No nôvo prefixo tudo continuou dando certo, liderando todos os horários que lhe pertenceu, e hoje, como testemunho lidera o horário das 9 às 12 horas, diàriamente.

NA TELEVISÃO

Seu programa, "Haroldo Em Três Tempos" na televisão não foi surprêsa o sucesso alcançado. Aos sábados no Canal 2, que dava, o maior índice de audiência fêz com que a direção da casa lhe desse a responsabilidade de um "horário nobre". Foi escolhido o dia, quinta-feira, depois passou para a têrça-feira, das vinte e trinta às vinte e duas horas.

Não parou aí, chegou a ser diretor-comercial da TV Excelsior, o que é importante, com a mesma simplicidade de sempre.

PULA PARA A TV TUPI

Haroldo de Andrade não se acomodou. Com espírito de bandeirante, sempre à procura de nôvo horizonte, acaba de assinar contrato com a Tv Tupi, onde tem estréia marcada para o dia 6 e apresentação de seu programa "Haroldo Em Três Tempos", todos os sábados. Sua unida equipe, também foi transferida para o Canal 6. E, nós que o conhecemos não duvidamos de seu nôvo estrondoso sucesso na tele-emissora associada, onde está sendo esperado com grande expectativa.

NA PUBLICIDADE

Mas, além de disc-jóque e homem de televisão, Haroldo de Andrade é também uma agência de publicidade e promoções (HAPP), e diz que muita gente se engana no que diz respeito à contratação de artista. Julgam que, só porque está ligado aos artistas, a sua agência efetuaria as apresentações a preço reduzido, e jamais pediu que qualquer artista trabalhasse abaixo do seu preço. Haroldo de Andrade Publicidade e Promoções é uma agência um pouco diferente, porque num determinado setor cuida exclusivamente de publicidade e das verbas daqueles clientes que a preferem. Em outro setor cuida sòmente da parte artística. A agência possui alguns elementos contratados e preferem, quase sempre, trabalhar com todos os artistas, sejam lá a que empresários pertençam.

HOMEM MODESTO

Haroldo de Andrade, é um homem modesto. Tanto que, quando perguntamos se êle havia lançado algum ídolo da juventude ou da música no Brasil, respondeu que levou muito tempo sem falar no assunto porque achava que o rapaz tinha o direito e qualidade para se tornar um ídolo, êle próprio — o artista — declarara quem foi o seu padrinho. E aconteceu, por diversas vêzes em programas de televisão, em revistas e outros veículos de difusão. Depois o artista fêz vários pronunciamentos a êsse respeito, Haroldo de Andrade fêz o dêle: "Tive a alegria imensa de ser um dos descobridores de Paulo Sérgio agora nas suas cinco semanas de vida artística em meus programas na televisão. E, ao final do terceiro programa, quando Paulo Sérgio era anunciado, a platéia o recebia como se estivesse entrando um dos maiores cartazes da época. Hoje, vejo o Paulo como autêntico ídolo, e isso não se discute. Paulo Sérgio foi lançamento de nosso programa, o que me dá muito orgulho. Mas volto a afirmar que só declaro isso depois de ouvir do próprio artista, através de vários veículos, a declaração de que êle vê em mim um padrinho".

PILANTRAGEM

Haroldo, acha que a pilantragem é, inegàvelmente, um ritmo para jovens e quanto à nova modalidade de divisão que é a pilantragem, afirma que só não viu isso quem não quis. Por outro lado, declara, para nosso contentamento, que o samba vem ganhando um vigor extraordinário. Senão, vejamos a fôrça de Osvaldo Nunes, Martinho da Vila, acontecendo com um samba espetacular; vejamos Jamelão, Elza Soares, sempre cartazes permanentes da nossa música popular; Jair Rodrigues, e tantos que são samba de verdade.

A jovem guarda está perdendo terreno? Os ídolos da juventude estão ficando mais escassos e desaparecendo? Para Haroldo de Andrade, os jovens da "jovem guarda" já não são tão jovens assim. Todos envelhecem e é natural, mas ninguém vai tirar essa bandeira da juventude. Outros ídolos surgirão, como é o caso de Paulo Sérgio. Acredita ainda que, êste ano, surgirá o grande ídolo para fazer frente a Roberto Carlos, que já é sucesso tranqüilo há cinco anos.

Clubes & Samba

Antônio Lemos

Razão de Viver dá samba-show: Irajá

TUDO iniciará cedo. Os tamborins começarão a repinicar precisamente às 14 horas de hoje, na quadra da Rua Barroso Pereira, 131, no Irajá, onde os dirigentes e integrantes do Social Recreativo Bloco Carnavalesco Razão de Viver estarão recepcionando a sociedade com uma festa de samba puro, oferecendo, além de tudo, um show à baiana — show de que ela participará — num acontecimento que promete ser a sensacional arrancada nos preparativos com vistas ao carnaval do ano vindouro.

SAMBA COM "SHOW"

Pelo que revelaram diretores e componentes da simpática agremiação do "subúrbio das mulheres brejeiras" a festa-ensaio de hoje será um samba-show completo, para mostrar que ano vindouro o Irajá contará com o BC Razão de Viver muito mais forte, desfilando com cêrca de 2.000 sambistas botando pra derreter. E os primeiros detalhes das realizações carnavalescas da sensação da Rua Barroso Pereira serão mostrados.

◆◆◆

MUNICIPAL — Está decidido para o dia 6 de setembro, no ginásio Alá Batista, na Rua Haddock Lôbo, 367, a realização do "Baile das Flôres", com fundo musical do conjunto de Arnaldo Júnior, sendo válido o traje passeio. Nada menos de 26 rainhas das mais variadas agremiações sociais, esportivas e carnavalescas serão alvo de significativa homenagem, representando uma flor, em sua linguagem significativa.

◆◆◆

VAZ LOBO — Hoje, o GRES União de Vaz Lôbo promoverá a festa "Noite Luso-Brasileira", com exibição do folclore da Casa do Espinho, recepcionando os convidados com delicioso caldo verde. Na sobremesa rolará samba puro.

GUADALUPE — Nos salões da Avenida Brasil, 23.304, o Guadalupe Country Clube promoverá a festa "Brotolândia Pra Frente", com cobertura sonora do conjunto Os Mugnatas, a partir das 20 horas.

◆◆◆

PORTELA — Prometendo recuperar a hegemonia do carnaval carioca, o GRES Portela está preparando o tema "Lendas e Mistérios do Amazonas", do carnavalesco Clóvis Bornal. Dia 7 de setembro, no Imperial Basquete Clube, haverá o Grito de Carnaval, e dia 13, iniciará ensaios no ginásio do Botafogo, lá no Mourisco.

◆◆◆

MANGUEIRA — Em homenagem a tôdas as crianças, o GRES Estação Primeira de Mangueira promove hoje na quadra da Rua Visconde de Niterói, 1.082, o "Samba da Infância". As cuícas começarão a roncar às 17 horas e só vão parar depois que o Sol estiver anunciando a segunda-feira.

◆◆◆

VILA ISABEL — Está oferecendo ziriguidum para todos os gostos, na quadra da Rua Teodoro da Silva, 631, para alinhar seus integrantes ao enrêdo "Tradições Gaúchas". Trata-se do GRES Unidos de Vila Isabel, que sexta-feira próxima promoverá festa por conta da Ala dos Senadores.

◆◆◆

ZUMBI — Para o dia 6 de setembro, o GRES Independentes do Zumbi promete sacudir samba quente na quadra da Rua dos Diamantes, 818. É festa promovida pelos "Três Veteranos".

◆◆◆

IMPÉRIO — Foi linda a festa do Grito de Carnaval, ontem à noite. Sábado próximo haverá nôvo ensaio. E o GRES Império Serrano que, machucado com o quarto lugar do carnaval passado, está arregimentando fôrças para conquistar o título ano vindouro.

MESTRE BANDEJA surpreendeu a Pildes Pereira, como mostra a foto acima e perguntou: — "Que me contas?"

Pildes, deu um sorriso amarelo e respondeu: — "Estou preparando o carro para um desfile de calhambeques . . . porque não desfilarei mais de destaque!"

MESTRE BANDEJA gargalhou às pampas. Principalmente quando a Mariazinha soube do negócio e disse: — "Vou derramar milhões de lágrimas. A Iaiá não pode fazer isso com o cais dourado da Vila Isabel" . . .

BANDEJANDO...

GARGALHAI admiradores desta coluna: o homem dos cabritinhos prêtos foi visto muito triste na seresta do Clube dos Democráticos, quarta-feira passada, fazendo fôrça para cantar o Patati-Patatá. Não deixaram. Então, o homem dos cabritinhos prêtos apelou para a mãos olheiros do Bandejando, para deixar de ser bandejado. Implorou colher de chá, dizendo que, se continuar a bandejação, acabará pulando mais que bode (estamos proibidos de falar nos cabritinhos) e será capaz de tirar as calças pela cabeça. Mestre Bandeja comunica que o pedido está atendido e não contará a ninguém que o dito cujo é o simpático e risonho Osmar Valença. Francamente, Mestre Bandeja não gosta de ver ninguém aborrecido. E não será um inocente filhote de cabra que irá deixar o... Osmar aborrecidinho. Abaixo os cabritos e viva os bodes!

***

ANOTEM: Quando as dez mais elegantes estão reunidas, o que mais se ouve é uma dizer para a outra: "Estou curiosa para saber de qual cronista vou receber o troféu..." As mais curiosas e que até já deram um apêrto no Severino são as seguintes: Isabel Valença, Zinha, Ivanói e Odila. A Cilinha quer bancar o mineiro, pensando que vai descobrir em silêncio. Mas o Severino, disfarçando, está fazendo tremenda confusão, dá os nomes trocados.

***

RAPIDINHAS — Mariazinha não dispensa um bolinho de bacalhau. Na quadra da Mangueira foi vista dando aquêle mastigo legal e, quando a Isabel Valença tentou apanhar o bolinho maior, a Mariazinha foi mais ágil, dizendo: "Antigüidade é pôsto. Êsse bolinho eu já estava olhando há mais tempo..." ★ QUANDO setembro vier, acontecerá "apagar de velinhas" na casa de uma das dez mais. É aniversário de casamento. ★ MANGUEIRA está em guerra. Uma integrante da Ala dos Turistas fêz violento turismo na Ala das Impossíveis. Não entraremos em detalhes. Mas dizem por lá que, para acabar com "coisas impossíveis, só mesmo um turista é capaz". ★ ATÉ HOJE a Alice dos Santos ainda não compreendeu porque ganhou a faixa de Rainha das Porta-Bandeiras com as cores azul-e-branco, quando o Império Serrano é verde-e-branco. O Ribamar Correia avisa que não tem nada com isso. ★ IVANÓI quase perdeu a elegância com o Gaúcho. Tudo porque ninguém quer falar na escola de samba da zona rural. Tadinha da Ivanói. Bem que ela implora. Mas o Corujão — não digam a ninguém que é o Abrantes — continua em tempo instável e o serviço meteorológico do Gaúcho não funciona. ★ A bandeja enferrujada só simbòlicamente será entregue à Odila. Do contrário, ela bandeja alguém... ★ TEM nêgo implorando para ser bandejado. Até pelo telefone. Não adianta. Aqui só é bandejado quem tem cartaz. A continuar gastando o macaco, vão acabar pagando taxa elevada pelos telefonemas extras. Mestre Bandeja não quer o prejuízo de ninguém. ★ POR HOJE é só. Estão gastando muito bode no Império Serrano, mas o Ribamar já avisou. — "Comigo só pega se fôr touro. Bode é muito micha e fedorento!"

"LD SHOW"

Rádio - Tv - Música - Espetáculos

Teresinha Curtis, da nova geração da música popular brasileira, além de cantar também compõe suas interpretações, tais como "Nem um Talvez", de sua autoria e Humberto Silva.

Rádio

Irineu Medeiros

RADIO DIFUSORA DUQUE DE CAXIAS — A mais simpática da baixada fluminense com uma programação de primeira linha, muito principalmente em seu auditório, onde vem se destacando José Barros e Inácio Loiola que prendem os ouvintes com a boa variedade apresentada.

Rio Loiola Show e na Passarela dos Clubes levam para o auditório multicolorido Tenório Cavalcanti a lotação completa. Inácio comandando um show onde astros e estrêlas da nossa constelação artística, tais como: Evaldo Braga, Denise Barreto, Cátia Cilene, Maritsa Fabiana, Fred Kelson, Arlene Maura, Aramis de Lara e outros, vão levar aquêle recado musical. Já do outro lado das 19,30 às 21,30 horas, José Barros monopoliza as atenções com uma programação variada com a presença dos clubes da GB e Baixada fluminense que embelezam o ambiente com suas rainhas e princesas e componentes do Departamento Feminino, entrevistas, e números musicais variados onde desfilam para o público: Dilzita, Dorinha Lopes, Trio Ternura, Edson Vander, Adriana Rosane, Vanda Moreno, Jaquie Rosário, Os Diagonais, Maryland, Maria Isabel, Paulo Nei, João Luís, Rogéria, Sônia Guaran, Silvia Coutinho, Abilio Martins, José Ventura e uma infinidade de cartazes que só com o José Barros e sua simpatia, levam para a cidade caxiense a alegria da sabatina. A programação de ontem apresentou a volta da magnífica Marlene Azevedo (a figura que enfeita nossa página) que é a secretária de relações públicas do programa **Passarela dos Clubes**. Está José Barros em entendimentos com a direção de uma das tvs cariocas, para montagem do seu programa que por certo será aquêle sucesso. Está de parabéns a direção da Difusora de Caxias que está tôda pra frente e pro alto.

RADIO TUPI — Paulo Giovani a partir das 19h30m, e Coll Filho a partir das 23 horas são cobras na PRG-3 que estão trazendo para a emissora da Avenida Venezuela, aquela audiência. Paulo Giovani comandando os brotos, enquanto Coll com sua personalidade marcante é o ponto alto da noite. Aconselhamos deixarem seus receptores ligados para a Tupi.

RADIO METROPOLITANA — Enquanto isso a noite do outro lá na Metro, uma programação bacanérima. Tomem nota: Eloir Cruz de 21 às 22 horas; Genival Gomes de 22 às 23; e Wilson Musauer de 23 em diante. São programações variadas e selecionadas que merecem a preferência do ouvinte.

RADIO GUANABARA — Jair de Oliveira de noivado marcado com Dorinha Freitas movimenta a manhã a partir das 9 horas, com o seu: Peça ao Jair... e cuca. Disc-Jockey de primeira que ganh no horário pontinhos no IBOPE.

RADIO GLOBO — Quem toma conta da parte da manhã na Globo, da Rua Irineu Marinho são os dois cobras: Paulo Moreno de 8 às 9 e, Haroldo de Andrade de 9 até ao meio dia, diariamente. São programações e primeira, orgulho da radiofonia carioca.

Elis Regina, sucesso permanente da música brasileira

TV

Joel Lopes

Das mais interessantes e benéficas para os telespectadores a autêntica "corrida" que as emissoras cariocas vêm fazendo, para apresentar melhor seus telejornais. Esta disputa pela preferência do público, além de resultar em novidades, desperta o interêsse dos que apreciam o noticiário em suas residências. Amanhã, por exemplo, teremos o lançamento, pela TV Globo, a edição nacional do Telejornal, que partindo da Urca, será dada aos telespectadores mineiros, paranaenses, gaúchos, paulistas, brasilienses e fluminenses, além dos cariocas que já vêm acompanhando de perto o que os integrantes daquela emissora fornecem em matéria de noticiário dos mais interessantes.

Por falar em telejornalismo, Luís Jatobá está ausente da programação da TV Rio, pois foi aos EUA para fazer a narração de mais um filme da série "As Américas em Foco". Daí a notada ausência do rubronegro Jatobá dos informativos da emissora do Pôsto Seis.

Por outro lado, também vem agradando o programa "Globo em Dois Minutos" que marcou a volta de Célio Moreira, o famoso "Sombonha".

FLASHES

Topo Gigio vai virar história. A Tv Globo está instituindo concurso para a petizada, intitulado **Uma história para Topo Gigio**, sendo que os cinqüenta primeiros classificados serão premiados.

Na Tv Rio, Canal 13, às têrças-feiras, está sendo apresentado o programa de Evaldo Lemos, Moacir Fernandes e Mário Lúcio Vaz, **Gente de Fato**, entrevistas, músicas selecionadas e obtendo grande audiência.

A partir do mês que amanhã inicia, estará apresentando a Excelsior, para os fins de noites, **Excelsior Bem à Voitade**, tendo como apresentador Milton Fernandes, com entrevistas e mostrando os últimos sucessos em matéria de música.

Depois de apresentar o disco da noivinha da Pavuna, J. Silvestre estará homenageando Kelly o **cobra** da Musidisc, amanhã, em seu programa **Show sem Limite** a Tv Tupi. Kelly, como sempre, deverá estar acompanhado do Antônio Lemos, o chefe da divulgação da gravadora de Nilo Sérgio e levando muitas novidades.

O coordenador da comissão encarregada dos festejos comemorativos da semana da Pátria, sr. Ricardo Cravo Albim, informou que o cantor Roberto Carlos, o Rei, confirmou presença no concêrto para a Juventude, que será realizado na Sala Cecília Meireles e filmado para a Tv Tupi e que será exibido na estréia no programa de RC.

Com férias marcadas para breve, na Europa, J. Silvestre vai arriscar o prestígio do programa que apresenta, o **Show sem Limite**, que temporàriamente será apresentado em video-tape.

Cresce dia a dia o interêsse em tôrno da série **A Ponte dos Suspiros**, que apresenta grandes astros da tele-novela em ação. Tal o sucesso do elenco que o próprio Carlos Alberto está meio ofuscado por Jardel Filho.

Os responsáveis pelo programa **Oh! Que delícia de Show**, devem atentar para o perigo da rotina, na televisão. Necessária se faz a renovação para não cansar os telespectadores.

DISCO

Antônio Carlos

Herminio Belo de Carvalho está produzindo e selecionando as melhores passagens musicais da cantora Marlene, numa bela e merecida homenagem a esta grande intérprete de nossa música de vanguarda.

Elisabete **Viana** — revelação do programa **A Grande Chance**, de Flávio Cavalcanti — acaba de lançar nas paradas de sucesso com um compacto RCA, que traz **Meu Guarda Chuva** de Jorge Ben e **Segrêdo** de Herivelto Martins e Marino Pinto.

A Caravelle está muito satisfeita com a penetração que seus lançamentos vêm obtendo em São Paulo, chegando mesmo a competir com as grandes gravadoras.

Simonal & Compacto — Logo após ter decidido que não defenderá música de ninguém no Festival da Canção que se aproxima, Simonal prometeu gravar um compacto com duas composições classificadas no Festival.

Luisinho Eça fêz o arranjo para **Copacabana Velha de Guerra**, que vai ser defendida no IV FIC, por sua autora Joice e por um trio formado por Maurício Figueiredo, Naná e Nelsinho Angelo Martins que vem fazendo arranjos para diversas músicas do **Festival Universitário**.

RODAPÉ

Luís Carlos Sá assinou contrato como intérprete, com a Philips. ◆ Areta Franklin estará no volume 4 do LP **Flower Power** com o hit **People**. ◆ Cláudia gravou **Vivendo a Vida** de Sônia Prazeres, na RGE. ◆ **Aquêle Abraço** de Gilberto Gil continua em tôdas as paradas e já atinge a casa das 100 mil cópias vendidas. ◆ A CBS já terminou a gravação do seu LP para o carnaval, que vem com Dircinha e Linda Batista, Zilda do Zé, Ari Cordovil, e Noel Carlos entre outros. E a secção aqui se encerra enviando **aquêle abraço** aos nossos leitores.

MÚSICA

Wilson Silva

DIREITOS AUTORAIS E O GOVERNO — Está sendo realizado, pelo Govêrno Federal, estudo a fim de decidir se intervém na questão do direito autoral, fonte de renda para muita gente boa e responsável pela miséria de grande número de compositores. Por outro lado, a transmissão de programas musicais por intermédio de satélites e o respeito aos direitos autorais e artísticos é um problema em que se debatem os estudiosos e os legisladores de quase todos os países do Mundo. Cogita-se, inclusive, de promover uma nova convenção internacional, especialmente dedicada à espécie.

***

ELIANA PITMAN DE VOLTA — Chega hoje ao Rio, depois de mil badalações no México, a cantora Eliana Pitman, uma das que mais viaja por êste Mundo afora.

***

LILICO PROCESSA GIL — O comediante-compositor moveu processo contra Gilberto Gil para exigir parceria na música "Aquêle Abraço". O título encontra-se registrado em nome de Lilico há dois anos, quando êle informa ter criado o tipo. E ao que parece Lilico levará a melhor e terá que participar dos lucros de direitos autorais.

***

GRAVIDADE ZERO NA AERONÁUTICA — Clare Chevalier esteve fazendo o show do baile de ontem, no Clube de Aeronáutica, denominado "Gravidade Zero". O major Roberto Doring é quem está dando nova movimentação social ao clube e foi o responsável direto pela festa.

Clara Nunes e o Conjunto 004, defendendo a música do César Costa Filho e Aldir Blanc, "De Esquina em Esquina", no "II Festival Universitário". Dias 4, 5 e 6 de setembro no Teatro João Caetano.

TEATRO

Emery

MAIS UM

EM IPANEMA surgirá um nôvo teatro: o Ornstein. O conhecido produtor Oscar Ornstein pretende comprar o grande auditório construído no Edifício Astor (ao lado da Televisão Excelsior) por 500 mil novos. Com decoração, instalação de ar condicionado, poltronas, luz, sem camarins e o que mais fôr deverá ser gasta a quantia de um milhão de cruzeiros aproximadamente.

PAULISTA VAI AO TEATRO

O PÚBLICO de São Paulo tem prestigiado o teatro e os cartazes na capital paulista sempre apresentam coisas muito boas. É verdade que nem tudo é bom mas há produções que deixam a nós cariocas de água na bôca.

O Grupo Opinião (aqui do Rio) estreou na semana passada no Teatro Maria Della Costa com "Jornada de um Imbecil até o Entendimento", de Plinio Marcos. Direção de João das Neves, Cenários e figurinos de Carlos Vergara. Música de Denei de Oliveira (harmonizada por Geni Marcondes). Elenco: Helena Velasco, Alberto Bruno, Denei de Oliveira, Henrique Amcedo Jorge Cândido e José Fernandes.

No Teatro Itália está "Ato Sem Paixão", adaptação de Millôr Fernandes de "Antígone", de Sófocles, sob a direção de José Renato, com cenários e figurinos de Flávio Império. Música de Gilberto Mendes. Interpretação de Eva Vilma Leonardo Vilar, Edgar Gurgel Aranha, Ana Maria Vasconcelos, Adiavas Petti e Cláudio Luchesi.

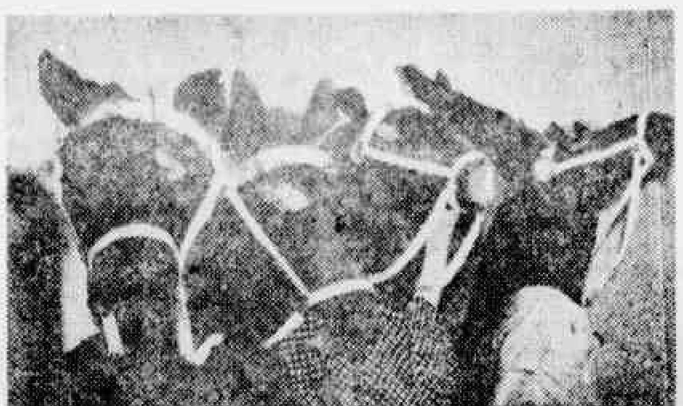

CENA DE FRANK SINATRA 4815, comédia de João Bethencourt, em apresentação no Teatro Copacabana.

Roteiro e cotação de LD Show na semana de 31-8 a 6-9-69 na tevê

SEGUNDA-FEIRA			
Show Sem Limite	Canal 6	20h30min às 22h	— 1
Edifício Balança	Canal 4	20h30min às 21h30min	— [illegible]
Show Internacional	Canal 2	20h30min às 22h	— 1
TERÇA-FEIRA			
Um Instante Maestro	Canal 8	21h às 22h	— 3
Oh! Que Delicia de Show	Canal 4	20h30min às 21h30min	— 1
Perspectiva	Canal 6	22h30min às 23h	— 4
QUARTA-FEIRA			
Show do Golias	Canal 6	20h20min às 22h	— 5
Perspectiva	Canal 6	22h30min às 23h	— 4
Discoteca do Chacrinha	Canal 4	20h30min às 21h30min	— 4
QUINTA-FEIRA			
Mister Show (Topo Gigio)	Canal 4	20h30min às 21h30min	— 5
A Grande Chance	Canal 6	20h às 22h	— [illegible]
Viva o Show	Canal 2	20h30min às 22h	— 4
SEXTA-FEIRA			
Bibi ao Vivo	Canal 6	20h30min às 22h	— [illegible]
Telerama	Canal 6	22h às 0h30min	— [illegible]
Derci de Verdade	Canal 4	20h30min às 21h30min	— [illegible]
SÁBADO			
Cariocas x Paulistas	Canal 6	20h30min às 21h30min	— [illegible]
Tele-Catch	Canal 6	20h30min às 21h30min	— [illegible]
Haroldo de Andrade	Canal 6	19h às 21h	— [illegible]
DOMINGO			
Domingo da Bondade	Canal 6	17h45min às 20h30min	— [illegible]
Blota Júnior Show	Canal 6	21h às 22h	— [illegible]
Hora da Buzina	Canal 13	12h30min às 14h	— [illegible]
Revista do Rio	Canal 4	22h às 24h	— [illegible]
Mesa-Redonda — Esportes	Canal 4	20h30min às 22h	— [illegible]

A noite é o espetáculo

Efe Pinto

★ O jornalista, divulgador, relações-públicas e diretor da ORB, nosso companheiro e amigo Orestes Bastos fêz 30 anos de divulgador, quinta-feira e comemorou com a família, amigos e companheiros mais íntimos, com um jantar na Churrascaria Leme, numa noite memorável. Parabéns, Orestes!

★ Um outro gostoso quadro que Américo Leal apresenta na sua revista "Mulheres em Ritmo de 69", no Teatro Rival, chama-se "A Volta ao Mundo" e foi coreografado por Celso Filho, onde como bailarino e desenhista mostra seu talento. Ainda estão no quadro do Teatro Rival Lucimari, representando Portugal; Ineli, Valéria, Chiriei Maria e Maria das Graças, a Espanha; Renê e Lizete, a Itália; Belinha, num "strip-tease", a França, Paris; Angela, a Escócia; e Cláudia, o Japão. Termina o quadro com um frêvo bem brasileiro, com aquêle mesmo elenco que parece até ser pernambucano.

★ Jantando no Berro D'Água noite dessas com o compositor Paulino César, o cabeleireiro Braga e o cantor internacional Salvador Santoro.

★ Silva Filho iniciará amanhã, os ensaios para a sua nova produção do Teatro Carlos Gomes, com um elenco muito bom e novas vedetinhas. O famoso ator cômico e empresário escolheu o nome de "Mulheres! Aquêle Abraço!" para o nôvo musical, sujeito à mudança e isso dependendo dos "scripts" que já estão sendo estudados com Niza Magalhães.

★ Uma mesa de jornalistas no Bulldog onde se viam Armando Nogueira e Carlos Lemos. Na outra ao lado estava Agildo Ribeiro explicando ao "maître" Veras porque não estava acompanhado do Topo Gigio.

★ Estreou um nôvo espetáculo no horário das 3 horas no Bolero, sob o comando de Carlos Martinez e patrocínio de Serafim, onde a direção artística pertence ao Noronha. Depois comentaremos o "show" do Carlito.

★ No Bierklause, noite dessas a alegria era contagiante com Wilza Carla se rebolando com todo aquêle gordo corpo e sendo aplaudida por Sônia Mamed, que continua no palco do Carlos Gomes ao lado de Colé.

★ No Grinzing, jantando o embaixador do México sr. Vicente Sanchez Gavito, em mesa de 30 talheres e para homenagear o visitante, o conjunto de Ed Bernard e o cantor Ronie Ferreira atacaram uma seleção mexicana.

★ Amanhã a Sociedade Brasileira de Compositores de Música estará oferecendo coquetel no Museu da Imagem do Som para comemorar a abertura das inscrições do I Concurso Carnavalesco do Compositor Músico e do Concurso Trevo de Quatro Músicas que dará o troféu "Pixinguinha", o troféu "Proclpio Ferreira" e o troféu "Chacrinha".

★ Vanderlei Cardoso será a atração do próximo dia 4 na II Expori, na Feira de Exposições do Estado do Rio, em Niterói, junto às Barcas; dia 5, será Jerri Adriani e dia 6, o Leno, acompanhados pelos "Diriba Boys".

★ Uma noite inesquecível foi a que marcou a inauguração da Cervejaria Hoffman's, onde Maurício de Paiva e Zélia Hoffman atendiam aos seus convidados com dedicação e cordialidade, o que marcará também a assiduidade dos novos freqüentadores na casa do Lido. Nonato Buzar é o responsável pela música e tôda a arrecadação da inauguração foi em benefício da Casa dos Artistas.

★ A peça de Neepson Waldeth, "A Mansão do Pecado", que o GCNW encenará em novembro vindouro no Teatro Nacional de Comédia pelo VI Festival do Teatro Amador, tem no seu elenco o autor, Nelma Vasconcelos, João Dionisio, Nisa Cunha, Sandra Nadege, Jaçon Iglésias e Luís José.

★ Martinho da Vila deixou a Boate Ipanema e amanhã estará ali Caubi Peixoto para longa temporada. Êste "show" do Caubi será transmitido brevemente, num domingo, pela Rádio Nacional, em "Nacional na Madrugada".

★ Terminou o concurso para mudança do nome da Cantina Don Ciccilo e foi vencedor o arquiteto Luís B. Lopes com o título "Fôrno e Fogão". Ganhou êle viagem de ida e volta a Buenos Aires e dentro de mais uns 20 dias será reinaugurado.

★ O restaurante típico "Sevilha à Noite" será inaugurado quarta-feira, dia 3, e a decoração é de Dorloff. Na chefia da cozinha Tina Ortega, assessora culinária da embaixada espanhola e na gerência Paco Abenza. A dupla de baile flamengo Pepe Soler e Mariana, é a atração da casa de Joaquim Saraiva.

★ O Gardênia, agora aos sábados e domingos só funcionará para almôço.

★ Jantando no Blanco's, o casal Hélio e Iona de Almeida, acompanhado do Serginho e sua noivinha Sandra. Noutra mesa Norma Benguel que vai para a França atuar no filme "Midi-Miduit", ao lado de Silvie Fenec.

★ E hoje estará no Rio, Eliana Pittman, depois do sucesso que fêz na boate do Hotel Camino Real. Boas vindas!

★ Chico Anísio deu "show" gratuito na PUC, por não terem os estudantes conseguido o dinheiro para pagá-lo. Resolveu o "cabôco do Maranguape" colaborar com os universitários e não falhou com o espetáculo prometido que seria de 15 minutos e acabou ficando 45 no palco.

★ Também foi inaugurada e ficou muito bonita, inclusive com linda decoração a cervejaria-dançante na Avenida Rio Branco, em frente ao Palácio Monroe. Chama-se Bierkeller e é bem espaçosa.

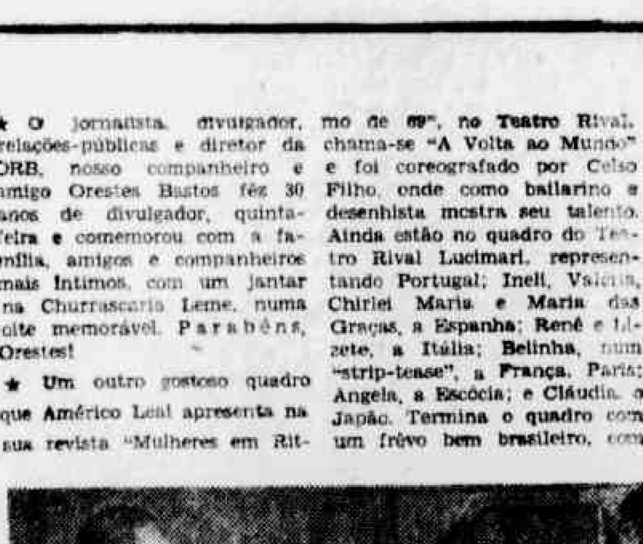

No programa do César de Alencar o cantor Nilo Sergio que volta a gravar na "Musidisc" e sendo acompanhado por Manuel da Conceição, o popular "Mão de Vaca"

Karla Fernandes é um dos esteios dos espetáculos do Bazar, dançando e bailando ao lado de Tânia Pôrto e Osvaldinho